南華日報

本報創刊於民國十九年十一月

今日出紙弍大張　零售每份弍仙

（第三四六三號）

集錄中山先生字

South China Daily News
49, Hollywood Road
HONG KONG
P. O. BOX 369

香港荷理活道四十九號

督印 黎修流

電話 弍五六一二　電報掛號 有線電 五四七八 無線電 九八五零　讀者信箱 第三六九號

本港 零售每份弍仙 每月暫收四毫 全年暫收四元　國內 每月壹元 全年拾一元（郵費在內）　國外 每月一元九毫 全年弍拾弍元

香港政府特准掛號認為新聞紙類第一二一六號

▷中國圖書印刷公司承印

社論

現階段的歐戰

德軍目前在法國北部的進展，只能看作德軍在目前的戰事占了上風，並不能拿來作爲判斷這場戰事歸趨的根據，更不能以此爲根據而判斷德軍是穩握了勝利的鎖鑰。

我們對目前歐洲大戰的歸趨加以判斷之前，最先應該注意以下的兩點：第一，一個……戰爭的爆發，並不是一次兩次，或數次的會戰便可以決定戰爭的前途的。因爲這是一個霸權之轉移，每一個參戰國家都將以其全力，從事於最後的掙扎，正如英王在大英帝國紀念日的廣播中所說「失敗的意義，將非一時的挫折，仍可於力量恢復之日重振旗鼓，而實爲吾人世界之毀滅」。不錯，這一次戰爭的結果，……………第二，一個……世界規模的戰爭爆發之後，必然牽聯着一切與所爭的霸權有關的國家，而使它們都前前後後在適當的時機參戰，因爲戰爭本來的目的，是對於霸權的所屬作一個最後的決定，因此，所有與其有關的國家，都不能不起而參戰，並不能不自動選擇其最適當的時機來參戰。假如這兩個前提是可以成立，我們便不能不判斷德軍在法國北部的勝利，僅是一時的局部的勝利，對於戰局的前途縱然有所影響，但也不能作成決定的影響。而決定戰局最後的結果的，仍是另一時期的勝利，而不是目前的這個勝利。

德國閃電戰術的唯一目的，便是欲使這個……戰爭，不致擴張成爲一個具有世界規模的戰爭，即是欲在幾個月的短促時間之內，一舉而擊破了英法的實力，將大西洋乃至全世界的霸權拿到手來，而不讓美國有參加戰爭的機會。所以略取挪威之後，並不轉向巴爾幹半島，經營其長期戰爭的經濟基地，而直趨荷比，向英法的心臟部分作成攻擊的準備。德國的這種企圖有沒有成功的可能，目前還未能獲得充分的資料，以作判斷的基礎，但是這種戰術的本身，包藏着缺點，也是不能掩飾的事實。

它的缺點在那裏呢？第一，我們要提出德國的閃電戰術，是否可能在這三個月或六個月之間，一舉而擊破英法的主力，是否可能使美國沒有爲英法而參戰的機會，這個問題。關於這個問題的解決，我們是要回復到一個……的世界戰爭，是不是由一次或數次的會戰，便能決定戰爭的前途那一問題去的。假如一次或數次的會戰不能決定戰爭的前途，則德軍這次所造成的運動戰的局面，仍會陷於停頓的。假如德國在法國北部仍然陷於苦戰，而不能活潑進攻英倫，則決定戰爭的前途，仍然要讓給其他的因素。在那個時候，便要考慮到美義的參戰問題，及蘇土的態度了。

其次，德軍自色當突入法境以後，即以破竹之勢，旬日間直達多維海峽，而將比境聯軍和法國本部的聯絡切斷，給聯軍將士以一絕大的精神打擊，這固然是閃電戰術的勝利，但反過來說，自聖昆墩至多維海峽的加萊城這一灣狹長的帶形陣地，是隨時有被聯軍切斷的可能的。德軍目前的目的，似在側重於多維海峽及其沿岸的保持，向北收縮，壓迫北路聯軍向英國撤退，完成加萊及佈侖一帶突出的攻英陣地，但其在另一方面所造成的結果，是使索姆河一帶的法軍，得到從新佈置其陣地的空暇。法軍的主力，現在還未潰滅，它仍然能對德軍作一個強力的反攻的。在這種情勢之下，德軍突出部隊仍然不能脫出苦戰的階段，從而對於整個戰局的價值，也就不能充分確立。

故就整個的歐洲戰局來看，法北之戰，還仍然未能決定戰爭的前途的。

關心國事的僑胞請購閱
胡養眞田烈等集體寫作

華僑與祖國

本期要目

僑胞對於國事應有的根本認識……胡養眞
中國對日軍事的現勢……田烈
國際勢與中國……古越
華僑與中國抗戰……雪非
中日戰爭與南洋……后亮

每册定價國幣弍角　來函購買郵費加二

各書店各報攤：均有代售

上海安芬氏創製
茄楠精
止痛散

上海安芬氏發明治
雞眼與及硬皮藥水
每瓶四毫　暫收弍毫
各藥房均有賣

國際週報

第一期要目
今日的歐洲（圖解）
話說天下大勢……樊仲雲
第二次大戰的外交形勢……Ludwig Lone
第二次歐戰的經過……楊光正
歐戰大事誌……陳懷玉
美日通商問題……竹內謙三
和平應始於東方……Richard J. Walsh
蘇聯在中國……Lincoln Hall
俄國的神秘……Leon Blum
莫洛託夫……曉明
芬蘭素描……徐正雄
聯俄容共與抗敵……樊仲雲
地圖二幅・漫畫十二幅

第二期要目
德蘇兩國勢力的消長（圖解）……樊仲雲
歐戰四月的一篇總帳……徐正雄譯
西部戰線上的德國……Gunter Reimann
德國能支持多久？……Raymond Leslie Buell
危機的認識
國際漫談……潘伯平
蘇聯侵略的第二目標……布施勝治
庫頁島的石油與外交……Mark J. Ginsburg
邱吉爾（國際人物速寫）……曉明
地圖二幅・漫畫十六幅

第三期要目
荷比兩國的危機（圖解）
歐洲大戰的新形勢……樊仲雲
斯太林在巴爾幹……Vera Micheles Dean
英德兩方經濟力的比較……Paul Einzig
在兩個戰爭間的日本……Miram S. Farley
締結新美商約之必要……Walter Lippmann
納粹要人群像……曉明
斯太林的失敗主義……伍方達
地圖二幅・漫畫十七幅

第四期要目
北歐的危機（圖解）
解決美日關係的新方策……田村幸策
美國的遠東政策……The New Republic
歐戰與美國的觀測……鈴木文四郎
歐戰座談會（上）……張大年譯
毛澤東訪問記（上）……Edgar Snow
蘇聯是一個法西斯國家（上）……Vincent Sheean
土耳其在政治軍事上的重要……陳懷玉譯
地圖二幅・漫畫五幅

第五期要目
（圖解）
無條約時代的美日關係……周景譯
德俄與經濟戰爭……Lindley M. Fraser
蘇聯對於德國的威脅……Otto D. Tolischus
共產黨人在法國……潘炎
蘇聯是一個法西斯國家（下）……Vincent Sheean
毛澤東訪問記（下）……Edgar Snow
歐戰形勢座談會（下）……張大年譯
一週大事・國際大事日誌・地圖四幅・漫畫五幅

第六期要目
羅馬尼亞的危機（圖解）
歐洲的將來……清澤冽
歐洲的和平氣象……Wolfram Gottlieb
俄國與波羅的海……張大年譯
日本人的事變處理觀……岡田喜久治
事變的前途悲觀乎樂觀乎……田川大吉郎
所望於現內閣的……馬場恆吾
日本到何處去……佐藤尚武
事變處理的前途
國際大事日誌・地圖三幅・漫畫三幅

第七期要目
歐洲戰爭其將擴大乎（圖解）
英俄勢力在近東與中東的衝突……Albert Viton
歐洲戰爭的發展方向……張大年譯
斯大林的新政策……William J. Outerdyk
蘇芬戰事形勢……潘炎
章斯科的陰謀……Frederick L. Schuman
米內內閣的性格……周景譯
日本的重臣與元老……曉明
一週大事・國際大事日誌・地圖二幅・漫畫十四幅

第八期要目
弱小國家的滅亡（圖解）
二十年來的德蘇關係……John W. Wheeler-Bennett
論歐戰的戰略與戰術……Major Leonart Nason
斯大林的真面目……John Gunther
說比薩拉比亞問題……徐正雄
確立國民的政治體制……齋藤隆夫
事變的處理方向……清澤冽
一週大事・國際大事日誌・地圖二幅・漫畫七幅

價目
零售每册國幣一角半
預定半年國幣三元半
預定全年國幣七元正

郵費
香港函購加郵每册二分，半年二角半，全年五角。國外另加。

國際編譯社編輯　新生命社發行

※優待讀者※
本刊各期附有優待券，讀者將此剪下後另附一角，直寄上海郵政信箱壹玖弍柒號，當即寄贈「最新歐戰形勢圖」一幅，値洋五角。
上海郵政信箱一九二七號

闡述中日問題外交內政方針
日首相發表重要談話
解決中國事變相信當又順利進行
中日基本條約調整時日承認國府
意將繼之承認其他國遲早必承認
長江開放有待隔離歐戰方針不變

（本報四日東京電）米內首相江（三日）下午二時在官邸接見記者團發表重要談話、內分、一、中日問題、二、外交政策、三、國內問題、其要旨略謂、

一、關於中國事變之各種方策、現正按照預定計劃進行、余信當可根據基本原則、順利進行、上月底興亞院會議、決定訓令阿部特使基本條約、現由興亞院籌備全力趕速起草、

二、邇來盛傳日政府與渝方直接談判、日方毫無所知、

三、四相會議其目的在蒐集及交換軍事外交之情報、將來討論財政問題時、當請藏相加入、

四、日承認中國改組還都之國民政府後、義大利將繼之承認、其他國家遲早亦必承認、

五、長江在原則上自當儘速開放、現則尚未至時機、

六、中日基本條約調整時、卽爲日承認中國國民政府之時、

七、對歐戰不牽入方針、至今未變、今後對策已有腹案、負責應付任何變化、

八、對東印度問題、以外相有田前次之聲明爲方針、爲强化經濟提攜計、改善通商關係亦爲一法、

美輿論似反對對日有事

九、對美關係、美是否將參加歐戰尚不明、最近美輿論、似已反對與日本有事、美艦現集中太平洋擬對日示威、然日本並不感威脅、日美關係並非無法打開、惟內容如何未便公開、

日蘇間懸案應從速解決

十、日蘇間懸案應速解決之、除以外交談判外、採用政治手腕亦爲一法、總之、日本外交必以中國事變爲中心、

十一、糧食問題、農林當局特有自信、總之使國民安心乃先決問題、

十二、戰時物資運輸、以事先多多購貯爲上策、

十三、官吏身分保障制度、已由閣議廢止、樞院當不反對、

十四、組織良好之政黨爲邦家之大幸、現已有人進行、當靜視其進展、

日外相演說
日政府關心南洋
對荷印非僅現狀維持
同時關切其經濟地位

（三日東京電）日本朝野名流所組織之太平洋協會、三日下午六時卅分、在帝國旅店舉行成立二週年紀念晚餐會、副會長永田秀次郎、松岡洋右諸氏、及會員一百六十名出席、三日席上日外相有田演說如次、日本外交方針的根本、乃從東亞安定勢力使命的自覺所發生、日本過去動過幾次干戈、均係維持東亞和平而戰、此次的中日兩國事變、亦不出此例、無受各國的誤解、惟日政府正努力謀誤解之消除、相信日本的眞意、終能得各國的諒解、爲東亞安定勢力的日本、非僅關懷中國大陸、抑亦關懷南洋方面、恰與英國不能不關懷波蘭挪威、美國不能不關心墨西哥委內瑞拉者相同、而日本與南洋各地、就中尤其是荷屬東印度、有經濟的有無相通的密切關係、凡南洋各地與東亞諸國亦有密切的經濟關係、日本與南洋各國及東亞各國皆相依相助共負東亞的繁榮、所以日本政府對于荷印現狀發生任何變更事態、不能不深爲關懷、蓋所關心非僅限于政治上的現狀維持、而就資源、貿易、產業開拓上起見、亦當然甚爲關心、荷印雖由遠隔歐洲之荷蘭統治、而其土地則在東亞、故荷印的東亞的性格必不能抹消、大凡眞實的和平與安定、皆受經濟上有無相通的原則所支配、今有國家人口衆多、而國土狹小、資源缺乏、經濟不足者、惟不能與其傍擁着豐源豐富之國家、獲得有無相通的途徑、倘在如此場合之下、果眞能得安定否、又生產分野相異的各國間、又如有不當的關稅壁壘、入國限制、其他交通上通商上的障礙、貨物交易欠圓滑的場合、又果能避免磨擦乎、此爲世界共通的原則、所謂太平洋問題、豈非時時發生此種矛盾、要之、世界大戰後、世界新秩序的建設、對此問題須有基礎的、本質的遂行解決的必要云、

陳專使林使節昨由日飛返首都

歡迎者數百人情形熱烈

（本報四日南京電）國府赴日答禮陳專使林使節乘日航機、於支（四日）下午二時飛返京、赴機塲歡迎者數百人、情形熱烈、

（同盟社四日福岡電）中國國民政府赴日答禮使節團、陳專使公博、林使節柏生等、現已任務完畢、四日上午十一時十六分、在此間雁巢機塲乘機回國、日方官民熱烈歡送、

意內閣通過戰時動員法
適用非洲意國屬土
婦女替代任職業壯丁工作
以信用放款補助海軍建造
意有週內參戰可能

（路透社四日羅馬電）意內閣今晨開會由墨索里尼首相主席、會議歷一小時半、通過各部院所提出之普通行政案數件、又通過一法令將戰時全國動員法適用於非洲意屬領土、又議決凡各種職業部門之男壯丁被召入伍者、則以婦女替代其工作、又批准若干宗信用放款以助海軍建造、

（路透社四日羅馬電）意內閣今晨會議、必係討論意國參戰問題者、墨索里尼是否在今日之會議中宣佈意國參戰、抑或再俟數日、一般人正在揣測中、又據羅馬無線電消息羅馬民情益緊張、意當局加派軍隊保護英大使館、

（哈瓦斯社四日羅馬電）此間政界人士觀測、意大利參加歐戰、最遲將在星期六即可決定、至力主和平之羅馬教廷亦已放棄勸止墨索里尼之希望、有等人士預測意大利將在本禮拜五參戰、或隨時爆發、聞近數日各方面人士曾竭力勸阻墨氏、均遭拒絕、墨氏並謂以大砲答復、觀察家謂意國領袖之決心作戰、乃因彼等相信德意空軍合併之實力可以獲得決勝、而在英國未能重新再組織遠征軍、與美國未能有充分援助之前、宜卽先發制人、兼料今日之內閣會議、將可確定意國參戰之決心、

合衆社三日羅馬電 據一消息、墨索里尼昨日在國務院接見一部上議院議員、墨氏致詞謂、法西斯政權正賴汝等解釋美國人民之意向及目前緊急之需要、

（三日布加列斯特電）聞意國將近參戰、此間三日起、布加列斯特市、戒備甚嚴、時有武裝兵士包圍茶店酒塲、若無身份証明者、拘往警署、對外人及不穩份子之活動、採强硬手段、市面充滿戒嚴空氣云、

蘇羅均向邊境增軍
匈軍向蘇羅邊移動

（哈瓦斯社四日羅馬尼亞京城電）聞蘇俄與羅馬尼亞、雙方均在邊境集中軍隊、

（三日布佩斯電）丁在意大利參戰緊迫、而巴爾幹情勢頗緊張傳之說、據二日情報稱、匈牙利目下將集結於德意志南斯拉夫邊境之大軍、向蘇聯及羅馬尼亞邊境陝隘地帶移動中、匈牙利官方則謂爲舉行陸軍大操、但消息靈通方面則稱、此舉係表示德意兩國與匈牙利軍事連繫者、

羅外交政策—
以對外貿易爲基礎

羅新外相闡述

（合衆社 日羅馬電）羅馬尼亞之新任外相基格道、今日發表談話、闡羅國之外交政策、

土總理演說 續增(强)國防

（哈瓦斯社四日安哥拉電）土耳其內閣總理廣播謂、土耳其爲非交戰國、本欲仍守中立、但因鄰國準備戰爭、故必須增强國防、倘土耳其被迫作戰、吾人將毫不猶豫與敵人周旋、吾人必須時時準備、以衞國家云、

意延期舉行世界博(覽)會

（合衆社三日羅馬電）意政府宣佈、延期舉行世界博覽會、更可以表示意國決心參戰、因墨索里尼從前屢言、意國舉行世界博覽會、係意國愛和平證據云、

合衆社三日羅馬電 據官方消息、原定一九四二年在意國舉行之世界博覽會將展期舉行云、

(英)法聯軍
將向丹吉爾登陸
係護直布羅陀安全

（合衆社三日羅馬電）據此間某法西斯機關報、得接丹吉爾（在法屬摩洛哥之北）消息謂、該處之居民甚爲震動、英法軍隊將在該處登陸、因鑑於西國對直布羅陀所提出之要求也、倘英法聯軍在該處登陸、必係欲保護直布羅陀之安全者、該報又發表亞爾及爾亞方面之消息、謂法屬摩洛哥及阿耳及耳聖之意籍人、受當地政府壓迫、故居於摩洛哥中之意人、在此環境中、實不能生活、警察當局每藉以搜索意人之住宅及商店、又不准意人攜帶武器以自衞、卡薩布蘭卡（在摩洛哥）之情形亦然、

（合衆社三日倫敦電）據當局今日宣稱、吾人有充分之理由、可以相信西班牙必嚴守中立者、

美每日新聞報

主對日親善

（合衆社四日紐約電）此間每日新聞報著論謂、倘德國獲勝而攫得英國之艦軍者、則美國將同時在太平洋大西洋受威脅、美國爲減少威脅、宜與日本謀親善、據今日之世界中能顧全實力之民族、則其所得生存之機會將勝於理想之主義、吾人之以非正式方法助中國人、係一種極崇高之義舉、但其較弱者之一方親善有其危險處、試觀英國之營救弱者之政策、結果若何、可想見矣、

意最高法西斯委會
昨夜並未舉行會議

合衆社四日羅馬電 意內閣今晨會議時、墨索里尼向各大臣宣佈、意國將來若參戰者、各部院應努力執行其所負之責任、又外相齊亞諾在會議席上報告國際時局情形、但最高法西斯委員會今夜並未舉行會議、查日前曾發出報告謂、內閣會議今日舉行之後、則最高法西斯委員會接續開會、屬最高法西斯委員會會議未果行、可見時局已和緩、

合衆社四日羅馬電 意外相齊亞諾墓德將軍及墨索里尼之兩公子準備就任軍事要職、而同時仍兼任原職、查當意國侵略亞比西尼時、彼等亦任軍事要職云、

奧境德軍
準備開意協助侵法
意南在羅馬商[訂]新約

（路透社四日紐約電）據紐約泰晤士報得接南斯拉夫京消息、現在奧地利維也納一帶之德軍、將經意境開入意國境助攻法國者、又聞德潛航艇若干艘泊於意屬多德坎尼斯群島、可見意國已準備接納德國之援助、

（合衆社三日羅馬電）南斯拉夫商業代表團、今日抵此間與意當局商訂一新商約、

(昨)由漢飛京

日閣情報部長 七日飛滬返國

（本報四日漢口電）日內閣情報部長熊谷於支（四日）午由漢飛京、約虞（七日）飛滬返國云、

美使下月初離渝赴華北

（合衆社四日重慶電）據美大使館之代言人稱、美大使詹森、將於七月初、由重慶出發赴北戴河與其家人會面、

美民運飛機管理局訓練

飛機駕駛員

路透社四日華盛頓電 此間之民運飛航管理局昨日宣稱、該局擴大訓練航空人才之計劃、預算在一九四一年七月一日止、能訓練出四萬五千名駕駛人才、以備將來作爲空軍後備隊云、

上海英僑

願返國從軍

但非奉命不能成行

（路透社四日上海電）此間有許多英僑志願從軍、英政府今日特致電於英大使館、關於徵募旅居外國英僑入伍之計劃、正在考慮中、倘上海當地之英僑募集款項以備回國入伍作川資者、當局不加反對、但非有命令、不可返國云、

傳駐意英使

準備歸國

意拒英法殖民地交涉

（哈瓦斯社四日羅馬電）此間盛傳英國駐意大使羅連士爵士已準備離開羅馬啓程返國、

（合衆社三日倫敦電）據外交界消息、現在羅馬局面無何變化、現駐羅馬之英大使、連日來曾與意外相談判多次、

三日羅馬電 據二日下午零時卅分倫敦之廣播、英法兩國、關于意國對科西加島、突尼斯、蘇彝士等殖民地之要求、提議欲以外交解決、而意國則不論任何交涉、均予以拒絕云、

日有馬風見昨討論近衞公爵

報告新黨運動現狀
屬望近衞公爵出馬

四日東京電 有馬來寧伯爵并風見章兩氏、曾隨新黨運動之具體化、數次與久原中島、山崎、金光、前田諸氏會見、互換意見、四日晨入訪近衞公爵以既成政黨之解散運動現狀爲中心、報告各方面情形後、互換意見、蓋新黨成立之氣運、有關近衞公爵之是否出馬、故該會爲堪注視云、

納粹黨幹部
將訪問意國

（三日羅馬電）意國播音台廣播、德政府副總理赫斯、黨幹部五名、日間將率同納粹黨幹部四名訪意、際此頻傳意國參戰之際、爲各界所注目云、

東運會
今開幕

秩父宮殿下親臨主持典禮

（本報四日東京電）東運會於（五日）開幕、秩父宮將親臨主持揭幕禮、

美政府現正考慮
美禁輸出軍事資材

德意日三國將受重大打擊
日外務省注視并研究對策

（三日東京電）歐戰正急之際、美國動向、頗受注目、據日外務省三日所接正式報告、美國務院向駐美日大使館通告稱、美國授予大總統一般權限、爲擴充軍備、禁止國防上不能欠缺資材之輸出、對各國均無差別適用云、蓋美國從前本有限制銅橡皮錫鐵等之輸出、而此次更加禁止器械、工作機械、飛機、發電機、又零件之輸出、美國採此措置、直接係因歐洲德軍出于意外之優勢、感受威脅、認定加强本國國防、及有確保戰爭資材之必要、其所適用法令、雖謂各國無差別、但對英法方面、必定考慮特別措置、事甚明瞭、結果使日德意三國所受打擊最大、日本所受影響、係美國政府對日禁輸甚爲重視、蓋美國對日自前年來、即已將飛機汽油精製機鉛等、實施禁輸、對日壓迫、此次更增加工作機械發動機等、日外務省重視事態、現正研究對策、一兩日中、日政府料必有所表示云、

德機三百架以上 向巴黎投千彈

平民死四十八傷一百四十九

巴黎傳英法空軍向柏林報復

（合衆社三日巴黎電）今日有德飛機六隊侵入巴黎、轟炸歷一小時之久、投下多量燃燒彈及炸彈、據當局正式報告、平民被炸斃者四十八名、傷者一百四十九名、有學校五間窗門被震毁、美大使布列特險被炸彈片擊中、幸終獲無恙、又據官方報告、是日法空軍及陸上高射砲擊落德機多架、巴黎城內落下炸彈八十三枚、市郊外落下炸彈九十七枚、又城內引起火頭十三個、郊外引起火頭四十八個、又據教育部宣稱、郊外有一學校亦中彈、校童斃命者十名、傷者十八名、又城內被炸毁之房屋六座、市郊外被炸毁或損者九十一座、

（合衆社四日巴黎電）巴黎被德機襲擊之後、人心甚憤激、市民相傳聯軍之轟炸機隊、昨夜向柏林報復、但官方未有正式發表、今晨有工人多名、將被炸毁之房屋周圍墻拆下、

（路透社三日巴黎電）法當局今日發出公告云、今日下午、巴黎被空襲、傷亡人數約二百名、其中斃命者四十五名、來襲之敵機、在三百架以上、所投下之炸彈、有一千枚、有敵機二架被擊落、被炸之房屋、包括女中學一所、男中學一所、高等學校兩所、又有一所學校改爲醫院者、中彈十五枚、近郊有學校四所、亦中彈、被斃者有一係美籍人、

（合衆社四日倫敦電）柏林、漢堡、牛林堡等地之無綫電台停止廣播兩小時、料必係遇空襲者、英國已屢次聲言、倘敵機襲擊英法之非軍事目標、聯軍必予以報復、故料昨夜聯軍之飛機飛入德國、取報復行動、又據黃昏標準報消息、英法空軍昨夜襲擊德國各地之軍事目標、

美大使險被炸中 智利參贊住(宅)中彈

（合衆社三日華盛頓電）羅斯福得接巴黎被轟炸之消息、立即與駐巴黎美大使通電話、美大使謂上帝必救予、

（合衆社三日巴黎電）巴黎被空襲時、智利公使館參贊金佐氏之住宅中三彈、該屋半被炸毁、其家人無傷害者、但有兩園丁被炸斃、

（路透社三日巴黎電）今日巴黎被空襲時、有彈落於內城、有等落於私家房屋、塞納河西岸之街道、遍佈瓦礫、玻璃片、街上又成許多個潭穴、大致有數尺深、受傷害之平民、多係聞警報太鎭定、不避入地窖所致者、

（合衆社三日巴黎電）總理雷諾、今日偕勞工部長等到被轟炸之災區視察、並指導救護工作、據一可靠報告、是日參加空襲者有二百四十架飛機、美大使館附近落一彈、各室門之玻璃被擊碎、有落於美大使身上者、

、法國人民現正爲自身之生存而掙扎、此非係第一次、彼等愛護祖國、與吾等相同、彼等視死如歸、英法兩國有如此壯旺之民氣、縱使不合作、亦不致被擊敗、何況現時吾人非孤立也、每一個國家之男女、無不愛護自由正義及尊榮、德國人民亦何獨不然、凡愛護正義

德機被擊落 有十六架之多

（合衆社三日巴黎電）據一可靠之報告、今日德空軍襲擊巴黎、德機被擊落者共十六架之多、

（合衆社三日柏林電）德官方通訊社否認德機投彈炸擊巴黎內城、只係炸擊飛機場、及空軍根據地等耳、

（合衆社三日柏林電）據德國通訊社消息、德空軍今日襲擊巴黎附近之空軍港飛行場等、巴黎附近之摩連那飛機場亦被炸擊、

又壹架德機 飛巴黎高空偵察

（合衆社四日巴黎電）今晨九時二十分又有一架敵偵察機飛到巴黎內城、高度在二萬五千尺、防軍發射高射砲還擊之、該機未投下炸彈、

哈夫城一帶 又被德飛機襲

（路透社四日巴黎電）今夜十時許、哈夫城一帶、又受空襲、有燃燒彈若干枚落於市區、民房數間、傷亡人數未詳、

向法人廣播 英情報大臣在巴黎 英法人合作 不致被擊敗

（路透社三日巴黎電）英情報部大臣古巴氏、現在巴黎與法情報部所商談、彼今晨發表廣播演說謂、巴黎人士已知吾人之强敵正在準備以最大之武力打擊法國之心臟、巴黎之男女居民、在此環境之中、甚爲鎭定、而又極努力準備抗戰、余此次到巴黎、遭遇敵機來襲

預謀充足國內需要 將對他國作道義之禁運

美當局對禁運之見解

（三日華盛頓電）盛傳美政府對工作機械飛機機關等之全面的道義禁運、正在考慮中、按此說係將事實加以誇張者、實則美政府只採取「先己而後人」的方針、對國外輸出則以聯軍爲第一、其他諸國爲第二、並無意由法令以形式施行、因國內需軍、自必傾向該趨勢、故政府當局所考慮者、並非所謂道義禁運、乃係預謀充足國內之需要者、由此推測美國政府似不强行道義禁運以報復他國反感、一味聽其實在情形自然解決、赫爾國務卿三日對記者否認石油禁運云、

美議員主張 令德使館收束回國

（合衆社三日華盛頓電）美國上院議員懷士氏、今日發表談話主張美國援助聯軍、吾人應勒令德大使館收束、迫令德人回國、倘意國參戰、吾人亦應以此手段對待之、德外交人員在美國無何益處、只係爲其本國作某項目的之希望云、

美軍需工業局主任主張 與德爭南美洲市場 預料德將經濟侵略南美

（合衆社三日紐約電）前任美國軍需工業局主任巴魯治今日發表談話謂、余曾向政府提議一項計劃、以鞏固美國在拉丁美洲之市場、目的在抵抗德國之經濟侵略、美國應與南美洲諸國締結易貨協定、又須以信用放欵協助出口商人、或津貼出口商人、現在聯軍之地位、亦未失敗、但倘德國獲勝者、則德國必然向西半球加緊作經濟侵略也云、

美上議院通過 文生氏海軍擴充案 規定海軍力(量)增加百分之十一 美裁減政費移作擴充國防

（合衆社三十華盛頓電）美上議院已通過文生氏之海軍擴充案、規定美國海軍艦隊擴充百分之十一之實力、此案通過後、已提交於下議院復審、又此案得上議院全體通過、并未有何辯論、

（合衆社三日華盛頓電）羅斯福總統今日開始裁減各行政機關之政費百分之十、俾得擴充國防云、

（三日巴黎電）德機空襲巴黎、係三日下午一時十八分起、約一小時、每次二十伍架至三十架、分爲前後五編隊、自九千公尺高空向近郊機塲及其他約投彈一千枚、巴黎市民皆避難于防空壕、巴黎交易所及地下鐵道各交通機關、一時停止、

自由者、莫不同情於聯軍方面、故余相信將來德國人民、亦必能表示其力量以反對政府也、汝等現在處於歷史上最嚴重之關頭、最後勝利必屬於吾等、其必然性如日之經天、吾人將來獲得勝利之後、回憶吾人在戰爭時之犧牲壯烈、何等快慰

荷府遷東印 荷官方否認

（合衆社二日倫敦電）據此間荷官方中人報告云、海牙之廣播台、播出一種消息謂、荷蘭女皇決往荷屬東印度、此說絕對不確、女皇殊無此意、亦未有人勸其赴荷屬東印度、

英海軍部發表 協助撤退經過 參加軍艦達弍百廿弍艘 (另)有各種輪船六六(弍)(艘) 軍艦損失尚微

（路透社三日倫敦電）英海軍部今日發出一長篇報告、敘述英海軍及志願人員之協助聯軍退出佛蘭特區之經過情形、據云、英法比軍隊已陸續由比國撤回英倫、將來若宣佈安全退出之總數、必令舉世人士驚異、在過去一星期中、海軍在敵人飛機大砲威脅、營救陸上之軍隊、最感困難、幸賴英法海軍密切合作、及各種武裝隊伍之堅決勇敢精神、故得如此良好成績、及英海軍始以驅逐艦數隊各種大小船多艘、其後各種軍艦增至二百廿二艘、其他各種船增至六百二十五艘、法國之軍艦商船參加運輸軍隊者、尚不計在內、又有許多志願服務人員、駕駛大小船隻六十餘艘、協助運輸、例如有許多漁人快艇協會、內河航業者、造船業公司等、派出許多船隻、晝夜來往於海峽之間接載軍隊、故有許多軍隊得救出、各種船艇軍艦、營救軍隊、不特受敵方飛機大砲潛艇魚雷艇之威脅、而且海道淺窄、潮水又緊、只有牛日遇大霧、敵機不能活動耳、是以海軍營救工作、所遇之危險及困難、實所罕見、而且聯軍由海之路綫多被封閉、例如最布魯格港已被封鎖港口、沉下大船多艘、堵塞航路、運河出海之水閘、已被拆毁、其他各港口之落於敵手者、已無用、所存之燃料、多被破壞、在營救遠征軍之工作時期、英海軍損失比較尚微、參加運軍隊之一百七十艘小型軍艦中、只有損折二十四艘耳、

協助英國訓練空軍 又當派(遣)(量)空軍助戰

加拿大國防部次長談

（路透社三日奧太華電）加拿大國防部次長鄂諫民、今日宣稱、加拿大已有許多飛機師及航空人員、助戰英帝國之航空訓練程序、今尚在進行中、但加政府認爲目前所急需者、係盡量派出飛機及駕駛人員出國助戰云、

英艦沉三艘 驅魚雷艇多艘被擊沉

（合衆社三日倫敦電）據官方宣稱、最近有英驅逐艦三艘被擊沉、即哈温特號、巢斯號、巴斯里士克號等、又當英艦運輸軍隊、渡過海峽時、曾擊沉德魚雷艇及潛航艇多艘、

因傷逝世 英皇御前大臣

（合衆社三日倫敦電）英皇御前大臣愛果尼伊爵、在法國前綫參戰受傷、今已不幸逝世、

被捕二百餘 愛爾蘭共和軍 都柏林各機關加派軍隊守衛

（合衆社四日都柏林電）本星期一、愛爾蘭當局、共捕獲愛爾蘭共和軍之嫌疑份子二百餘名、警察多在天曙之時間入屋搜捕、故有許多在床上被拖出者、愛爾蘭政府又欲再徵募軍隊一萬二千名、又加派軍隊守衛各政府機關、加爾威球塲、則堆塞樹幹石塊、以防飛機下降云、

英捕獲間諜 內有婦人三名

（哈瓦斯社四日倫敦電）昨日英國警察總署拘捕多人、有三名婦人在波茅夫被捕、一意大利人偷軍營照片、亦被拘捕、

美各屬地 嚴防第五縱隊活動 情報組織尸擴大

（合衆社三日華盛頓電）據此間消息靈通者之報告稱、美政府爲防範第五縱隊活動起見、已令夏威夷、菲律濱、巴拿馬運河區、及波多黎各等地嚴爲戒備、又據一可靠消息、美陸軍部之情報組織尸擴大、聯邦調查局、又將在岷尼拉設一特別機關、該局與美國各情報機關密切合作、將嚴加注意日人之活動、

論聯軍突圍 出乎德人意料 倫敦泰晤士報

（路透社四日倫敦電）泰晤士報今日評論云、比王向敵投降已有一星期之久、德國原希望能乘時打破數十萬之聯軍者、但聯軍經過一星期之艱苦掙扎後、卒能避免此危險、在戰爭史上、此誠然係一種罕有之成功、敵國之戰爭勝利、僅限於陸上、若敵國之人民以爲聯軍已被包圍、無法掙脫、則大錯誤矣、彼等以爲聯軍若被迫到海岸、則類似鼠之在籠中、其實倘英國軍隊有出海之路、則斷不致被包圍如鼠之在籠中者云、

英皇致書邱吉爾 謝海陸空軍及商船隊救護遠征軍 對被犧牲者深表同情

（路透社三日倫敦電）英皇致書於首相邱吉爾謂、英國海陸空軍及商船隊、此次援助佛蘭特區英遠征軍撤退極得力、及其勇敢、余極嘉許之、此全賴各軍之指揮得宜、及其堅決冒險之精神、其所收穫之成功、大於吾人初時所希望者、空軍及海軍之助力誠大、此種偉大之成功、法軍亦與有榮也、在此艱難之掙扎中、有等將士已被犧牲、方能博得如許成功、余對此等被犧牲之將士、深表同情云、

德現調集大軍 準備首先打擊巴黎

佛蘭特區德軍向南移動 丹刻克方面戰事仍劇烈

（合衆社三日巴黎電）德國現正調集大軍、駐守恩河一帶、準備大舉進攻法國之心臟、東線方面、德軍又加緊活動、可見佛蘭特區之德軍、其數在六十萬以上、現正向南推進、丹刻克方面、仍有劇戰、法艦隊掩護其餘之英法軍撤退、

（路透社三日巴黎電）據此間消息、在過去二十四小時中、德軍大舉圍攻丹刻克城之砲台、星期日各路來犯之德軍、但被擊退、今日德軍進展甚微、且受重大損失、

（合衆社三日莫斯科電）據此間當局之觀察、德國在下一星期之戰爭中、未必先犯英倫、德軍必然向抵抗力較弱之一方進攻、料德軍參謀部希望以兩三日之時間衝入巴黎、

英葡民運航空成立 與汎美綫接駁直到美國加拿大

（路透社四日倫敦電）倫敦與葡京間之民運航空綫、今日成立、今日有一帝航機載搭客七名、郵件一批、今晨飛往葡國與汎美航空公司之航綫接駁、直通到美國及加拿大、

英陸相艾登報告 英遠征軍撤退八成 德佈告俘虜人數(離)(事)(實)

（路透社三日倫敦電）關於比國境之最近情形、現尚無新消息、據陸相艾登昨夜之報告謂、英遠征軍撤退者、已有五分之四、現在尚繼續撤退中、法國亦有一大隊撤退、有等由英海軍救援返英國、有等由法海軍護送返法國、德方宣稱、聯軍被俘虜者三十五萬人、此數太遠離事實、即使包括其他戰線之俘虜、亦未有如此之多云、

（合衆社三日柏林電）德陸軍部長物爵齊將軍之大本營新同班班長占斯中校、今日對外記者談話稱、自從德軍在西線下主力攻之後、希特勒屢次到前線視察、勃魯齊將軍亦屢次到前線觀察、在此數日間、德當局可以將德軍損失之數發出、料德軍損失甚微、坦克車傷損折數百架、坦克車隊及轟炸機隊、能深入敵實力陣地、故有時不需要使用步兵、德空軍損失亦甚微云、

英海軍(漁)船 被德飛機追擊

（合衆社三日倫敦電）今日有海軍漁船十一艘、返回英國海岸、各輪被彈擊穿多個口洞、德軍顯係欲破壞英國海上之糧食運輸路綫者、此等漁船、曾被德機炸擊、及以機關掃射歷兩小時之久云、

（合衆社四日巴黎電）法政府今日發出電報云、聯軍今日尚繼續由丹刻克退出、而同時又極力抵抗敵軍之壓迫、此外其他各戰綫無重要軍情可告、

美艦隊定期演習

以三星期爲限注重於演習發砲

（合衆社三日檀香山電）據官方宣稱美艦隊定於本月十日起開始演習、以三星期爲限、在演習期內、將注重演習發砲、美艦隊將以拉希納港爲演習之根據地、預料美艦隊最低限度停留於夏威夷五個星期云、

炸德軍陣地 英空軍飛丹刻克

（路透社三日倫敦電）英空軍部發出報告稱、英空軍之中型機隊、協助陸上軍隊、轟炸丹刻克一帶之敵軍砲位、飛機根據地、鐵路、公路、及軍隊集合地點、夜間英空軍又派重轟炸機隊、轟炸德國西北部之軍事目標、又分頭炸擊敵軍陣地、英戰鬥機隊、則不斷巡防丹刻克一帶、又本月一日、挪威方面有敵機六架在挪威克上空被擊落、又據挪威方面消息、在挪威之德機、已被聯軍佔領區內所擊落之德機、已有二十四架、德空軍日夜來襲、被聯軍發射砲、遭遇重大損失、

發現英海岸 德轟炸機

（合衆社三日倫敦電）今日下午有德轟炸機一架、發現於英倫東南海岸、被英機擊退、

最後電訊

（合衆社倫敦電）英空軍部否認柏林方面所傳、英法空軍轟炸佛列堡城、斃平民五十三名、而且該項報告又不指出時日、

（合衆社華盛頓電）據一未證實之消息、羅斯福總統最近曾向其友人表示、願接納下屆總統選舉之候選權、又贊成現任上院議員畢尼斯被推舉爲下屆副總統候選人、查畢尼斯在政府中聲望甚孚、深得南加羅連州之擁護、

（合衆社倫敦電）英首相邱吉爾今日在衆議院宣稱、英法軍隊由佛蘭特區[illegible]救起者共有三十三萬五千人、守加萊斯之聯軍四千人、已全部犧牲、只有三十名獲得退出未受傷耳、法比兩國軍隊受損失最大、又加萊斯城曾發生巷戰、已有三四日之久、

（合衆社四日巴黎電）據法軍專家之報告、法方軍轟德國之畢拉門城、以報復德空軍之轟巴黎、法空軍又將向其他地點取報復行動、

合衆社柏林電　德空軍連續轟馬些巴黎等地、料係準備大舉進攻法國之先兆、

經濟版

港府擬增加貯糧額 米商認爲數量過巨
條陳兩項請折(衷)辦法 官商雙方現紛在(磋)商

港政府決定繼續施行貯糧法令。六月一日。即爲第二期貯糧開始時期。當局爲使本港糧食更加充裕起見。擬將貯存米糧數額增至一百卅萬担。並將貯存辦法變更。邀請政府與米商合作。由商人方面分別負担貯存上述數額。關於此事之進行。糧食統制專員屠嘉。經洽與米商商洽。而在此初期貯糧完結。二期存糧開始過度期間。屠嘉專員。業已通知各米商。在未得當局命令及未得新米補充以前。暫勿將所存米石移動或出售。記者昨向米商方面查悉。二期貯糧辦法現時尙待商定者。厥爲貯存數量問題。當局請求各米商貯存米糧一百卅萬担。而米商因存米所需之種種耗費。如倉租等項。頤意每担補償一角二分。同時在貯存期間如遇有敵機轟炸。及其他意外損失。當局亦負責倍償。惟是米商方面認爲所存數量過多。必須有巨大之流動資。方能應付。殊非能力所能負担。經當局各米商聯合商議。擬出下列折衷辦法。向屠嘉專員條陳。(一)由各米商將一年輸入米糧總數。抽出百份之五。作爲貯存米石。(二)以六月一日之市價爲將來出售存米之標準價格。倘將來存米出售其價格低過六月一日之市價時。此種損失應請政府負責。上項折衷辦法擬定後。各入口米商即于六月一日分別將其本號一年辦入米糧總數呈報屠嘉專員。惟統計各米商一年輸入米糧總數。若以百份之五計算。則其數量僅爲五十萬担。與政府原定數額相差甚遠。因而此項建議未獲屠嘉專員接納。官方之意見。認爲米商最少應貯存一年入口總額百份之十。但米商方面則以環境困難。力求許。故刻官商兩方。仍在磋商中。對于數量問題。迄未作最後決定云。

港九產業價格回跌
公地出投祗以底價成交

月前港九產業奇漲。每有公地出投。必競爭甚烈。投價每每超出底價數倍。前日公務局出投公共四段。忽形冷淡。由此可反映港九產業市道。此或由於時局影響所致。查前日開投之公地。一在獅子石道。面積七千二百方尺。底價三千六百元。爲鄧輝與黃福康以五千一百元投得。一在汝洲街與永隆街交界處。面積一萬二千八百三十方尺。底價一萬二千八百三十元。由邱潤龍以一萬三千六百三十元投得。一在中歧道。面積一萬六千七百五十尺。底價一二千零四元。由谷克公司以底價投得。一在深水埗白山道與東京街交界處。底價一萬一千六十三元。年租一百一十一元。由藝成織造廠以一萬三千四百六十三元投得云。

本港電船業務不景
油料價漲搭客又少 現有三十餘艘停業

本港共有電船約百五十餘艘。分隸於十餘家公司。其營業多爲赴海面輪船。送客接客或渡海者。平日每艘電船每日營業。約四五十元。但自煤油電油漲價後。即大受打擊。在電油未漲價前。每加倫約一元零五仙。煤油每罐四加倫約一元八角。煤油每罐漲至二元二角。價格比前增加白份之四十。又時因過往船艘稀疏。搭客銳減。平均每艘營業。現祇得三十元之間。因受影響而至停業者。已有三十餘艘。現仍照常行駛者約百艘。亦已僅形拮据云。

滬汕幫搶購下 安新白粘市道暢爽
靚貨漲角餘白(糠)亦(漲)二一角

(本報專訪)昨日連到安船亦那士。寮國。瑞生號。三艘。共來白粘約二萬一千包。白碌四千三百四十包。白糠六百餘包。白糠西千包。即安白碌。因上海汕頭廣州客追辦。市情頗暢。價漲一角左右。有港郛興省客採買。靚貨市漲一角餘。白糠以連日少來。市成求過于供之狀。亦漲二角左右。同日下午又到暹船萬利號。因時近入夜。來貨未知多少。聞今早提辦開盆云。茲將昨日各行沽出各米價目。分錄于左。

(米嘜)	(包數)	(每担沽價)
廣南興沽出「瑞生」船		
廣培豐青		
鴻運粘	二七三	八・八六
乾泰隆「茄那士」船		
紅粘錦做	三一四	七・八六
美尖興青		
美白粘	二八八	八・五八
紅美白粘	四六二	八・六七
青鹿白粘	六六	八・七七
紅炎白粘	九九	八・六四
紅興白粘	八八	八・四八
協興利青		
地球粘	二六五	八・六六
鴻元青應白粘	二五〇	八・五八
紅三應粘	一八〇	八・〇三
福群青	二五〇	八・五四
日田占		
青一角占	二五〇	八・五九
合豐興		
紅羊占	三二五	八・六八
什通青		
芝蘭占	一四五	八・七五
成萬雄占	一〇三四	八・四〇
英白發藍	一九九	八・八〇
萬紅占		
大昌紅新粘	八三	八・八六
青新粘	一三四	八・六二
青大白粘	二〇三	八・六五
偉豐紅鳳凰占	四七	八・七五
紅駱駝占	五二	八・六七
豐發紅印白碌	三〇〇	七・四二
再利青鵝白占	四六〇	八・八七
藍鵝白占	一〇〇	八・五二
藍鴨白占	二〇〇	八・五七
青印白占	四〇〇	八・六二
紅印白占	一五五	八・六二
藍印白占	九九	八・六二
鴻德紅印白糠	一三〇	三・六七
烏塔白粘	一二〇	八・六二
青和白粘	一三二	八・四九
五祥南金魚	二五〇	八・八二
紅印白康	八〇〇	三・六七
永合安烏印	三三〇	三・六三
白康		
烏台安康	六四八	三・六七

昨股票市情畧有轉機
成交八家價牛微降 其餘四家尙屬穩定

(本報專訪)昨日本港各公司股票市況。計成盤者。有油蔴地小輪。九龍電燈。香港電燈。電話公司。九龍貨倉。黃埔船澳。置地公司。屈臣氏等八家。市情轉暢。惟價格除九龍電燈。九龍貨倉。油蔴地小輪。黃埔船塢四家尙屬穩定外。其餘仍然微降云。茲將昨日各股盤價。分錄於左。(每股價目)

(票名)	
(成盆)	
油蔴地小輪	二二・〇〇
九龍電燈(舊)	一六・八〇
香港電燈	一八・五〇
電話公司(舊)	二四・五〇
九龍貨倉	九〇・〇〇
黃埔船澳(舊)	一六・七五
置地公司	三二・二五
屈臣氏	八・四〇
(賣盆)	
旗昌燕梳	・七〇〇
於仁燕梳	四六〇・〇〇
省港澳輪	一一・二五
蘇濱公司	四・八〇
電話公司(新)	一〇・〇〇
香港酒店	四・〇〇
堪富利士	八・〇〇
(買盆)	
笠佐鑽	一〇・〇〇
滙豐銀行	一三三五・〇〇
電車公司	一六・〇〇

油蔴地輪	二一・七五
香港電燈	五八・二五
九龍貨倉	九五・〇〇
香港酒店	三・八〇
置地公司	三二・〇〇
堪富利士	七・七五
牛奶公司	一九・九〇
南洋煙草	三・四〇
先施公司	二・一〇
屈臣氏	八・四〇

滬外滙不定
投機家旋買旋賣 市情因形成不定

(專訪)昨日滬市外滙市況。以投機家旋買旋賣。甚見活躍。市況因形成不定。英滙近期初售三扁士七八一式五。繼步緊爲三扁士六八七五。嗣後畧放鬆爲叁扁士八四三七五。在午收市時售價爲三扁士七八一式五、下午收市價爲三扁八一二五。美滙近期售價初爲五元〇九三七五。繼步緊爲四元九〇六二五。後畧放鬆爲五元〇三一二五。下午收市價爲五元〇九三七五云。

國幣市轉升
大戶大量吸入 人心趨向轉好

(專訪)昨早頭盤價爲二四五。散家甚有售出。步降二三七。少頃。滬外滙市外滙轉鬆。申電緊。某大戶大量播入。價突步升爲二四四。盤旋許久。散戶踵入。再升二四六。近收市市面客售出。價步降爲二四四收市。午後開盆價爲一四六。大戶瘋狂買入。價突暴升爲二五一。徘徊十餘分鐘。某大戶繼續進入。再升至二五三五。後以散戶畧出。價微降爲二五三收市。公價二五〇。息價去二先。人心趨向轉好云。

滬銀行界開始準備上半年結(算)
自限制棧單押款營業亦漸閑 均照業規規定於六月底辦清

(上海通訊)本市各銀行本年度上半年存放利率結算。定於下月一日起開始準備。限至該月底終了全部結算手續。昨據記者向金融界探悉。銀行業每年上半年總結算。均照業規規定於六月底辦清。屆時中中交農四行上海分行。暨其他各華商銀行。無論江蘇。浙江。福建省。及地方滙行。所有活期。定期。便期。特別。活期。特約。往來。國外貨幣等存款帳目。及屬於儲蓄部份之活期。整存。零存。存本。教育。嬰孩。團體。禮券。生活。養老。婚嫁。保管公益等儲金帳目。以及對工商各業。放款部分之各種定期與不定期活期放款。各種抵押貨款。抵押往來透支。特約往來放款等帳目。咸須……至於江海關。郵政儲金局。四行儲蓄會。各大信託公司。先施。永安。新新。大新。四公司存款部份。及洋商滙兌銀行公會會員銀行。如滙豐。花旗。麥加利。大英。有利。美達。東方滙理。法蘭西。意華。華僑。華比。荷蘭等銀行。亦當照此六月底辦理存放款半年來結算云。

○……○ 銀錢業之近況 ○……○

自歐戰擴大之後。局勢變幻莫測。滬市進出口業。既以歐戰影響。十九陷於停頓。今歲銀錢業對浙東茶絲放款。因產地統制加嚴。商均裹足不前。均未放出。所需貨。近處既不需要。若投入內地。又爲環境上所不許。一向視爲唯一營業之棧單押欵。近又奉渝方命令禁止。即工商透支。值此變幻不測時。局設非多年主顧。難以信任。在此環境下。滬市銀錢業正常營業。實至無法進行。錢業更自四底比期之後。新放款極少成就。迄今均陷於停頓狀態中云。

經濟常識
香港金融業法律概要(三)

三、金銀找換店。金銀找換店之法律

香港金銀找換店。例須向中央警署領得牌照。始許營業。牌照費用。其在香港及九龍設店者。每歲須納一百元。在新界營業者。年僅納費廿五元。港政府對於找換店。並有數點限制。一。領牌人須懸掛寫有中英文金銀找換店之招牌。二。未得警察司批准。領牌人不得任牌照所指定地點以外之處所居住。三。店位搬遷。須經警察司簽具牌照批准。四。領牌人須在自己店內營業。五。未得警察司批准。牌照不得轉讓他人。六。每日六時以前下午八時以後。如未經警察司特許。不得營業。七。牌照須常存店內。必要時須隨時呈出檢查。八。領牌人如違法時。警察司有權通知領牌人於一個月後將牌照吊銷。

考香港當局管理金銀找換店之立法要義。實緣金銀找換業務。一旦失諸過寬。不惟有涉及鼓勵擾亂金融之嫌疑。且與地方秩序有關。至於營業時間。法律上限制晚上八時以後。不得營業。細究其故。蓋有段歷史在焉。事緣一八七〇年至一八八〇年之間。中環海傍某銀號。一日收得法國滙欵十三萬元。距寶安縣強盜偵知。當夕九時許。糾集黨徒四五十人。先劫某灣海小輪。乘之來港。登岸後首先毀滅鄰近街燈。並派狙伏暗陬。以堵援師。警察知其事。貿然前進追捕。以致受創。是役斃命者華警印警凡十餘名。當局遂調英兵協勦。比英兵至。盜蹤已沓。店主檢查銀物。則僅失外櫃所存現欵千餘元。蓋傾欵儲於保險鐵箱內。幸無所失。但死傷遍地。鮮血成渠。斯爲慘矣。自此空前大血案發生後。當局頗具戒心。極力提防。是故法律上對金融找換店營業時間。加以限制。未始不無淵源者也。(完)

港澳幫(買)進 生油連日市場轉暢
市府(椰)油昨亦高漲

(本報專訪)本港生油市情。仍屬浙慢之觀。幸交易場上比較早幾天爲暢爽。蓋港澳幫均有買入。沉寂之局遂轉回熱鬧。至所成交者。四水與北頭等貨爲多。椰子油。近日在港銷塲。頗有地位。而牌子亦多起來。如市政府牌。昨價格因疎縮漲云。茲將昨日各行開出各油價目。(每担計)分錄於左。

義德隆行沽出烟台生油一〇〇罐	每担二六、八〇
廣同興行沽出天津生油二〇〇罐	每担五、七五
華安行沽出單馬球椰油一四〇罐	每担二二、四〇
德利祥行沽出TTT四水生油二五〇罐	每担三二、〇〇
裕德行沽出坊子生油三〇〇罐	每担二八、〇〇
厚德行沽出烟台生油二〇〇罐	每担二六、八〇
聚德隆行沽出市府椰油二〇〇罐	每罐六、四〇
又沽椰子油一〇八〇罐	每担二一、九〇

昨港滙市畧更 美荷滙再縮英滙定穩
申滙漲二十元銀行大量沽出 倫敦生銀市價近遠期均回漲

(本報專訪)昨日據本港金融界消息。銀行開盆外滙銀號畧有變更。計美滙縮一二五。即一九六二五。荷滙縮二二五。即三六六二五。宋滙縮二元九即三九二五。瑞滙縮五元。即八六五。申滙突漲二十元。其他一式。告羅士市。英對美價爲四〇二五。美對英價爲三二〇二五。又據倫敦生銀市報告。近期價漲十四個半咪。即二三五。遠期價漲九個半咪。即二二三七五。茲將昨日各滙牌價分錄於左。

英滙	一〇二・八七五〇〇
美滙	一九・六二五〇〇
法滙	一〇・九〇〇〇〇
澳滙	一〇六・五〇〇〇〇
買滙	一〇八・七五〇〇〇
暹滙	一四九・五〇〇〇〇
叻滙	五二・七五〇〇〇
啤滙	八二・五〇〇〇〇
荷滙	三六・六二五〇〇
宋滙	三九・二五〇〇〇
瑞滙	八六・五〇〇〇〇
申滙	三七〇・〇〇〇〇

又即期司令票價。一〇三。一八七五。每鎊伸値一十五元八角。滙豐渣打兩行司令票價。一〇三。〇六二五。銀行開倉後。西人司令市。現貨入價中一個咽。沽出平七五。銀行沽荷滙價爲三六。八七五。啤滙。價爲八二。六八七五。渣打銀行入叻紙七千元。價爲五三。七五。華僑銀行入叻滙二萬一千元、價爲五三。二五。大通銀行入金條七百五十安。價爲一七〇。又入二百安。價爲一七零六。渣打萬國兩行入金條三千一百安。價爲一七零六。茲將各滙市買賣情況錄下。

英滙。銀行入通天司令單價。一〇三、〇六二五。現盆沽價。一〇二、九六八七五。入價一〇三。

美滙。銀行入通天大金單價。二〇、一二五。沽價。先後沽一九、八七五。尾沽一九、九三七五。

申滙。華僑銀行沽五萬元。價爲三九七。又沽二十萬元。價爲三九八。又沽十五萬元。價爲三九六。又沽十萬元。價爲三九〇。又沽十萬元。價爲三八八。荷國東亞兩行沽、十萬元。價爲三九一。華僑萬國兩行沽七十二萬元。價爲三九二。又沽六十二萬元。價爲三八九。

大(批)瓜菜魚蝦 由廣州運澳轉運來港
市民得此接濟實至欣幸

本港魚菜糧食。自中澳交通斷絕之後。來源減少。不但價格飛漲數倍。幾有絕市之虞。去週澳方盛傳有人組織公司承辦運輸。時至今日。因其中有某項條件。磋商未妥。故未能實現。但在交通未恢復之前。昨晨澳輪抵港之時。乃有大幫瓜菜運來本港。在此港方面須糧食期中。得此接濟。實至欣幸。計運來東瓜茄瓜鹹菜等五百餘籮。鹹水魚蝦二十餘桶。淡水魚三十担。蒜頭三四百笠。鷄鴨數十籠。其餘什貨亦甚多。查昨晨運到之瓜菜前兩日經由廣州運抵澳門。因當地政府禁止出口關係。故遲至昨晚始能設法運港云。

海外經濟行市訊

英國外滙行市(倫敦四日電)

國別	(一日)	(三日)
荷蘭	無盤	無盤
瑞士	一七・〇〇	一七・〇〇
西班牙	三六・〇〇	三六・〇〇
意大利	六三・〇〇	六三・二五
美國	四・〇〇	四・〇〇
法國	一七六・六二	一七六・六二
日本	一七・又二分一	一七又八分五

美國外滙行市(紐約四日電)

國別	(一日)	(三日)
荷蘭	無盤	無盤
暹羅	三〇・六〇	三〇・六〇
瑞士	二二・四〇	二二・四〇
比利時	無盤	無盤
印度	三〇・三〇	三〇・三〇
香港	二〇・三〇	二〇・一〇
爪哇	五三・三五	五三・三五
英國	三・二二五	三・二一
西班牙	九・五〇	九・五〇
墨西哥	一六・七五	一六・七五
意大利	五・〇五	五・〇五
加拿大	七八又八分一	七八又八分五
法國	一・八二又四分三	一・八四
中國	五・六〇	五・三〇
瑞典	二三・八五	二三・八四
日本	二三・四六	二三・四六

金融行市

海外金銀市

倫敦金價	八鎊八司令
倫敦銀價	近期二三・五 遠期二二・三七五
紐約金價	三五・〇〇
紐約銀價	三五・一二五
孟買銀價	

海外互滙

英對美	四〇二・五
美對英	三二〇・一二五
英滬近期	三扁八一二五
美滬近期	五元九三七五

海外滙市

滙類	電報價	佛港幣元單位
英滙	一〇二・八七五	一六・一二四
美滙	一九・六二五	五・〇九五
法滙	一〇・九	・九一七四三
荷滙	三六・六二	二・七三〇三
啤滙	八二・五	一・二一二
呂滙	三九・二五	二・五四七
買滙	一〇八・七五	一・四九五
暹滙	一四九・五	二・九七二
澳滙	一〇六・五	一・八九五七
叻滙	五二・七五	
申滙	三七〇	

中外硬幣

抄市大金	無盤
八九大金	一六三・九〇
二一英金	三九・七五
二一啤金	三九・八〇
二一印金	三九・八〇
一七法金	三一・四〇
舊大一金	二〇・七〇
一〇五英金	三九・八〇
中央大元	平換
港大元	平換
邊大元	一・〇一
爐大元	・九九〇
印英大元	平換
印度大元	・八九〇〇
龍銀毫	・八六〇〇
新雙毫	三三〇・〇〇
舊雙毫	三二二〇・〇〇
港單毫	加一毫
港五仙	平換
港仙士	・〇九九五

中外紙幣

正鎊紙	一四・五〇
什鎊紙	一〇・〇〇
花旗紙	五・一〇
石叻紙	一・八六〇
雪梨紙	三・三九〇
荷蘭紙	無盤
山打根紙	一・八三五
呂宋紙	二・四三九
勞比紙	一・一七八
暹羅紙	一・四五二五
西貢紙	・八八
什沽冷紙	無盆
沽冷單紙	無盆
滙豐司令票	無盤
渣打司令票	二五・九一
萬國司令票	二五・九一
荷蘭司令票	二五・九一
通天司令票	二五・八五
滙豐滙單司令票	二五・九一
渣打滙單司令票	二五・九一
滙豐出單	二五・九一
渣打出單	一・一九
滙豐花旗單	一・八九〇
萬國花旗單	四・八九
大通花旗單	四・八九
安達花旗單	四・八九
通天花旗單	無盤
大洋紙即貨	五・〇〇
期貨	二・五三
什大洋紙	二・三六
十元毫券	一・七二
五元毫券	一・七二
一元毫券	一・七二
直版毫券	一・七五
改版毫券	一・七二
廣西紙	一・二三
舊中央紙	・〇三五

金銀首飾價

金條	一七〇・二五
磅大金	一六四・三〇
信行 出	二〇四・〇〇
寶華 出	一〇四・〇〇
誠信 出	一〇四・〇〇
信記 出	一〇四・〇〇

◀ 第三六七期 ▶

義大利參戰

超，尖兵

義大利參戰問題曾一再喧嚣，直至最近，英義法義談判決裂，益造成參戰形勢，有如箭在弦上不得不發之狀。「歐戰之必然長期，更必然擴大」；我們早有預言，現在還是相信這預言必成爲事實。

所以義大利之將會參戰，乃早經决定了的事實，而時期之所以遲遲揭曉，完全是慕沙里尼揀選最有利的時會。因爲義大利的參戰與其說是實踐德意同盟條約，毋寧說是欲展開他自己在地中海沿岸的生命綫。慕沙尼里之沈機觀變八個月，就是等待這最有利的時會到來。

現在也許他認爲有利的時會快來臨了，所以參戰的空氣愈是濃厚。從他參戰而引起的影響，美俄均有捲入漩渦的可能，而英法對日本將必盡量謀妥協。

歐戰擴大與延長，都是中國抗戰派的致命傷，欲避免保而不致命，惟有早和早好，歸附到和平反共建國之國民政府來，不知他們能否勇於改過？

反共即自救

黃英露

假如現在有人提出這一個疑問：「我們爲甚麼說反共」？他一定給人目爲「蠢貨」，現在不但中國須反共，就是全世界的人士也掀起反共的高潮！在蘇聯未瓜分波蘭割裂芬蘭之前，它的劣跡還不十分的顯著，現在它眞相畢露，簡直成了舉世一致鄙棄的世界强盗！

在過去，世界各大民主國爲了防止赤禍的侵入，都和蘇聯訂有禁止宣傳赤化的明文二次大戰爆發後，各國更當機立斷，驅逐共黨議員，封閉共黨報館，以鞏固後方的安全，防止共黨的乘機活動，這種明快的措施，是值得我們效法的！

但似乎渝府是別有高見，對共黨賣國禍民的勾當，三年以還，始終都視若無睹；共黨起初還拿出「擁護統一」「服從國民黨」的幌子，遮掩國人的耳目，以擴張地盤植勢力；等到羽毛漸長，游擊區通通的在它的控制下，軍事政治有了立足點，便狂妄跋扈起來，毛澤東的一篇談話，和共黨宣傳機關的反渝論調，這是渝共分化的第一個階段；陝晉渝方部隊如石友三鹿鍾麟等軍隊被共軍解除武裝，縋個的被慘殺，陝西國民黨員被拘押用非刑拷打殺戮，封鎖白區……簡直已視爲無物。共黨種種的暴戾，眞是罄竹難書！又如最近共黨造成河北的空前災荒，復强徵民糧年逾百數十萬担，以致災黎遍地，而渝方派員拿了義款往賑災，不但不加協助，反而盡情破壞，截留賑款；甚而暗殺賑濟人員，這不但和渝方爲仇，簡直與民爲敵，意非中國卽亡不可！何以渝府尙游移退縮，尙無勇氣接納和議，實行剷除這亡國的禍源呢？

其實，共黨口口聲聲的喊抗戰，八路軍在山西省裏，游來游去，不但游而不擊，反而所到地方，便盤據爲己有，驅逐晉軍，究其實，未和日軍開過一槍一彈，更未和日軍眞真正正的打過一場仗。它的喊抗戰第一個目的，固然是伸張勢力！還有一個目的，就是削弱日本，滅亡中國，替第三國際做成一個漁人的機會，以求達到它的賣國政策。說起來，這是如何的可痛心！

好在，在千鈞一髮的危機中，汪主席毅然拋棄他尊貴的地位，和我們同甘共苦，這一年多總算把和運的基礎奠定了！我們爲了要自救，只在隨着汪主席在和平反共建國的既定國策下，加緊努力，人人一心，共黨必能打倒，國家民族必可復興的！我們再用不着游移了！

得人者昌失人者亡

羅眞

諺云：「獅搏虎用全力，獅搏兔亦用全力。」斯力也，不欺之力也。大學曰，『所謂誠其意者，毋自欺也。』惟其不自欺，故能自信；惟其自信，故能自尊；惟其自尊，故能自强。易曰：『君子以自强不息』。實有深意存焉，夫全面和運，可救中國，吾人固深信不疑，依照方針，向前邁進，雖阻力孔多，惟吾人有自信之决心，必然得互信之果；互信者，全面和運之骨幹也。彼以其暴，我以其仁，彼以其詐，我以其眞。孟子曰：「仁者無敵」。全面和運者，仁者之行也。焉有仁人在位，而全面和運而不成功者哉！……，外强中乾，苟延殘喘，而不土崩瓦解者，吾不信也。語曰：『得人者昌，失人者亡。』毋怪全國民衆最大多數擁護提倡全面和運之汪主席也。

復員(運)動

炎炎

自國府還都之後，曾下令全國軍隊停戰，以待後命，各地將領先後表示遵令者，實繁有徒；最近如騎兵師長白鳳翔，且率所部萬二千人通電擁護，於此，足見傾向和平者，漸有脫離渝方之表示，惟惜各地部隊，處抗戰派勢力壓迫之下，思想言論，均受統制，其內心固感覺異常厭倦，不欲繼續戰而犧牲，特以形格勢禁，無由宜達耳，故吾人目前所需努力者，爲如何拯拔陷於苦戰之將士，使歸趨於和平旗幟之下，留有用之身，作復興建國之事業，此復員運動不能不力求開展者也。

「七七」中日事變以還，抗戰論者嘗從言動員全國人力物力財力，以應付戰爭；就當時環境而論，我國統一未及三年，一切軍事設施，尙無充分準備，而內部復有共產黨陰懷異志，利用西安事變，挾持民，以開戰爭之端，責負軍事者，固未嘗不自知其强而我弱，戰則必敗，然在當時，甚於變方之各走極端，在勢不能不戰，惟在上海南京失陷之後，和平之門，依然未閉，轉圜之機尙多，乃抗戰派逞一己之私，剛愎自用，延長戰爭至兩年又五月之久，猶不思尋討禍源，從事停戰，徵用民力，至於窮竭，所謂動員者，實爲張大其詞，而毫無實效。蓋我國之一切庶政，猶未踏上軌道，甚至如人口物資統計，尙未有確實數目，以言動員，從何做起，故其結果，除濫徵兵役，頂補冒替之外，則惟推行納金緩役之歛錢方法，徒增人民困苦，故犧牲於戰爭之數目，激增至四千萬。以言物質動員，則我國礦區地大物博，但蘊藏地中，大部未有開發，以有限了生產力，供無底止之需求，不待動員，已呈竭缺之象，加以財力，自戰區擴大，守土者不戰而退，擁有資產者，鑒於太無保障，多數懷資遠適，徒令遊資逼於國外，而動員所得者幾等於零，蓋經動兩年以上之戰爭，民生早告凋弊，力量何從發生，强之動員，益啓發人民之和平思念耳。今國府既有停戰之通令，各地將士，爲國族存亡計，爲保存實力計，均不宜再妄戰而犧牲，而立從事於復員運動，使兵氣淬爲日月之光，否則自斲生機，徒損國力，不特無勝利可求，且瀕於危亡，非全民所望者也。

一片歡聲出碼頭

襟江羈人

和平運動象風馳電掣，象順風揚帆，在汪主席領導之下，很順利而迅速地序幕般展開，這眞是給予我們飄泊流浪於異地者以莫大的欣慰和慶幸！簡單地說句，我們從此以後有所歸宿，有所立命安身，不至重度街頭流浪的生活，就是一切——殘破的家園，飄零底人生……都象快要枯死的草木，忽得沛然的甘霖，重新活躍起來，此後甘來苦盡，我們又開始踏入美妙底環境了！

一天的早晨，我爲着精神不大妥當，需要吸些清新空氣的原故，跑到海傍散步，信步所至，不覺行近往來省港輪的碼頭，祇見人山人海，把碼頭內外站得水洩不通，這正是一羣趁着趁船回廣州的人哩，我不禁爲興起來，雙脚不由自主的行近去看看熱鬧，挨近人羣，祇見擾攘之中，人人的臉孔上都露着快慰的顏色，有些亂七嘈八的在談論着今後怎樣可以得到回鄉度安適歲月，怎樣可以不再遭受親朋白眼之苦：

……同時，發現着身旁站一位中年婦人，腦後挽着一隻髻，身上穿着不時髦而且窮貧的人家的裝束，左手拖着一個八九歲的小孩，右手挽着兩個小包裹，祇見那孩子苦眉苦臉的向那中年婦人說：「媽，我們現在是趁船回鄉嗎？鄉下裏亂得怪駭人的，又多賊，我怕，我不去。」他媽說：「好孩子，不用担心，現在不比那時了，現在一切都已安定太平，我們可以回去安適地度日，不致再在這裏受苦捱飢了！好孩子，我們回去，你媽像從前的織布，你就學隔壁阿牛仔一樣，上學讀書，這樣你說好不好？」那孩子才點點頭快活地笑了。

我看了這些情形，心中泛着說不出的快感，站着呆呆的出神，忽然有人把手向我肩上一拍，接着就聽得說：「喂！老友，大清早獨自個到這裏做甚麼？看你又不携帶行李，倒不象搭船的模樣。」我連忙抬頭一看；哈！原來是一位多年的老友，祇見他手挽着藤喼，臉上的笑容，足以表示他心中無限興緻，於是忙不迭的招呼，並問他是否回廣州去，他指着藤喼說：『當然喇！不然又携這東西到這裏來做甚麼？我因爲前天接到一位舊同事從廣州寄來的信，促我馬上去復職，時間太急迫了，所以沒有向你辭行啊！』

我快活地送他下了船，祝他一路順風才慢步回寓。但碼頭上的一切，還在我腦海裏留下深深的印象。

碎羽(片)片

在不久以前，以失地鄉師，吞沒百多萬公欵的某縣長，早爲社會人士的不滿，即其屬員亦於報端迭次提出質問公欵用途，一時怨聲騰沸。可是事隔數月，渝方只免去其省委職，便算了結這件胡塗案子，不知該縣民衆作何感想？

△△△△

近來一般的有色作家，竟大罵起『失節文人』來了。可是他們的所謂失節不知作何解釋？是否學古之大臣盡忠於一個……，才算是有節氣？這點我們可不敢恭維！

△△△△

韶關近復限令各縣，禁絕娼妓，在原則上這維護人民的健康，我們是贊成的。不過禁娼後，一般娼妓的生活却成了很大的問題，並且很多的娼妓原是戰前的良家婦女，因戰禍才流爲娼妓，假如韶關眞是執行禁令，必需設法安置她們才不至弄巧反拙，加重此輩可憐無依者痛苦。但談到維持，韶關現在恐怕巳無力顧及吧？

老實話

畸人

世界大戰逐漸的展開，無論那一個角落都有變色的可能，如果我們如畫一幅世界地圖，眞不容易下尾。一九三九的版圖固然和一九四〇年不同，就是今天和昨天也是不同，用一秒鐘和一分鐘前也都是不同最！苦的要算一般小國，他們隨時都有染色的恐怖！我國也是世界的一環，當然不能避免暗濤急浪的衝激，爲了自存，只有和平，和平是安定東亞的基礎！

組府還都　軍隊復員

愛蘭止咳露

總發行香港皇后大道中三八零號　分行廣州西濠二馬路三連宮街十七號

印度老哥霖摩顚眼科專家

盲眼十年　包醫全愈

人生在世。五臟六腑皆重要。而病之所患。各有不同。深淺不一。眼目乃精之精華。最宜保重。稍有不愼。貽害終身。蓋病患關係極大。其症何止百數種。斷非一藥可能醫得百症。本醫生專門眼科。歐亞漫遊。必存訪醫。志在濟世。所經醫治。藥到回春。有口皆碑。凡諸君有眼目不安。請來試驗。本醫生對於針割。發藥。手術。對症而施。本館所有醫全愈者。必有影相贈題敬贈。在醫館懸起留爲紀念。具爲徵信也。但求實效。特此奉告。由廣州市沙面寶橋十三號搬住。

香港西營盤電車路鹹魚欄一五九號

剪此告白來本局不收診金

國產標準小型球　全國選用

大批運到，優待小型球協會，九龍小型球總會，小型球聯會會友，及兒童游樂場註册之球隊，照原價概收八折，并承代造小型球球門，球網，球衣，球襪等，歡迎各小型球會友參觀，香港區各小型球會，如欲購國產標準小型球，可往灣仔水坑口街同義研究會購買，或去函九龍華興書局（電話五六二一七四號）通知，本書局經理當即派伴將小型球按址送上，概不另收送費，參加白蘿仙杯華大杯澳門九龍區賽之球隊，已參觀購用，盼各球會友，皆採用國貨標準小型球，希備港九學校教科書，選售優等文房用品，以及排球籃球等。

興華書局　九龍旺角上海街門牌四百九十六號　電話五六二一七四

國際編譯社編輯

國際週報

第十七期已經到港

研究國際問題雜誌

第十七期要目

地中海的風雲日緊(圖解)
歐戰前途與中國……樊仲雲
蘇聯意大利及美國……東洋經濟新報
决堤抗戰的荷蘭……Cornelius Vanderbneggen, Jr.
美國戰時內閣之缺陷暴露……上原重虎
斯太林會出賣中國麽？(續完)……Edgar Snow
我對於日本回憶……William Henry Chamlerlin
民國和議(三幕劇)(八)……藤森成吉
第三幕。千涉(第一場)
地圖。漫畫

總發行上海新生命社

通訊處：上海郵政信箱一九一二七號

經售處：香港荷理活道南華日報館及全國各大書局報攤

定購價目：零售每冊一角五分　預定全年五十冊七元　半年廿五冊三元五角　國內郵費免收　國外照章另加

優待讀者：讀者將此券剪下，附郵一角五分，並請書明詳細住址，直寄本社，即贈價値五角之最新歐洲大戰形勢圖一幅。

渣甸輪船公司船期

啓者本公司有堅固快捷輪船

福生　往神戶天津
和生　往上海烟台大板
永生　往汕頭上海
裕生　往汕頭海防
阜生　往海防
泰生　往神戶大板
浩生　往汕頭上海
怡生　往海防
島老架　往山打根
開生　往汕頭上海烟台天津
源生　往星架坡庇能吉打
昌生　往汕頭上海
永生　往海防
嘏生　往汕頭上海烟台天津
貴生　往汕頭上海
德生　往汕頭上海
澤生　往汕頭上海烟台天津
貴生　往汕頭上海
茂生　往山打根

[illegible]

電話一〇三三　渣甸公司啓

時代文選

和戰問題的唯一文集。

闡發正義的僅有雜誌。

最近出版第二卷第一期

致蔣介石電……汪精衛(三)
新中央政府之內外政策及其他……汪精衛(四)
和平運動之前途……汪精衛(九)
豔電書後……汪精衛(一三)
中央陸軍軍官訓練團開學典禮訓詞……汪精衛(一六)
建軍之目的……汪精衛(一七)
第六次全國代表大會宣言之解釋……汪精衛(二二)
三民主義之理論與實際……汪精衛(二五)
和平運動的發展和途徑……周佛海(二九)
從大處着眼從小處下手……周佛海(三二)
良藥忠言……周佛海(三二)
怎樣才可使中日永久和平……陳公博(三四)
爲和平運動告國人書……褚民誼(三七)
政治建設……褚民誼(四〇)
二十八年的結算與二十九年的展望……林柏生(四三)
國際現勢與中國……樊仲雲(四九)
致汪精衛先生書……西園寺公一(五二)
今後的中日文化問題……室伏高信(五五)
答中國諸君……室伏高信(五九)
讀「答中國諸君」後覆室伏高信先生書……盧客(六二)

每冊售價港幣一角

本報訂寄，優待代理，歡迎各大書店如欲代售請親臨南華日報營業部接洽

義皇台謀殺案續審
被告指死者弑姑殺子
謂其妾（唆）使丈夫與之離婚
看更人供述當時目擊情形
初級法庭訊結詳臬定讞

轟動社會之西環義皇台謀殺案，昨午在中央巡理府續提審，觀審男女仍甚擠擁，中有因前日未得入庭者，昨午特提早到庭，警署當局鑒于人數之衆多，昨日下午十二時三十分，即派衛弁隊多名，到法庭對下之亞畢諾道站崗，藉以維持秩序，故昨日法庭秩序較爲良好，但被擠于法庭門外者，仍屬不鮮也。

——同居婦人——
——登堂作供——

下午二時半，被告即出現于犯人欄內，無何，承審官賀士頤升堂，主控官爲港政府副律師馬菲，英偵探帮辦雲氏，則從旁協助，被告未有延請律師到庭辯護，首由婦人吳順作供，謂余與女同房於該樓之尾房，余在該樓四五個月以來，間見被告與林蓮桂齟齬，死者（林蓮桂）常怨被告住于頭房，謂其霸佔丈夫，而被告則怨丈夫獨寵死者，五月十二日晚上七時，余登床就寢，熟睡之際，忽被救命呼聲所驚醒，其聲似爲死者所呼，余急起身將電燈開放，企高由房板俯瞰，則見被告手持一刀，向死者頭部力砍，死者則舉雙手擋格，余驚駭極，蹲于床上，隨又聞砰然之聲，繼又聞死者呻吟，無何，看更人簡偉即已登樓，至現呈堂之菜刀，則屬被告廚房之菜刀云，後被告在犯人欄內發言辯駁，謂該菜刀係死者常用者云。

——看更人述——

後由該環看更人簡偉登堂作供，謂五月十二日，余由下午六時至十二時，在該環當值，余接得消息，知義皇台三十三號三樓發生命案，乃急往視察，迨至該樓梯次，暗黑如墨，乃以電手筒視之，則見死者坐于三樓樓梯對下一級處，時死者猶未絕命，鮮血已由頭部湧出，直流下身，余繼步入樓內，則見被告手持一菜刀，身衣之長衫，均染滿鮮血，後余對被告曰，此乃家庭瑣事，何須弄出慘劇，被告則答謂「姐己」教我丈夫與我離婚，並將刀斬我，我遂去其刀，現我斬死佢地，我準備死了」，（法官聆「姐己」一字，似不明白，後經傳譯員再三解釋，始明兩字之意思，旁聽者曾爲哄堂）余上前取去其刀後，未幾華警曾忠馳至，余乃將刀交與曾警，後余偕曾警及被告步出頭房，則發見冷巷處有一年老婦人倒斃路上，而頭舖床位上，亦有小童名，疾病被斬，僞斃床上，（隨又聞有物墜樓聲，余急奔至門口）

——被告指死者爲姐己——

梯次觀察，以電手筒照射之，則見死者已跌下至二樓梯口，余乃下樓將其扶起，當死者被舁往醫院救治後，有人問死者若干人，余答共三名，時被告適在場，即答謂「祇兩名而已，亞美（即死者之親生女）吾未將其斬也，供至此，被告又發言辯駁，謂當時余對証人祇謂「姐己攪余夫與余離婚，現又攪不到，今又斬死咁多人，總又斬我」而已，後再由看更人簡啓作供，余聞救命聲，乃登樓視察，見一婦人坐于樓梯上，滿身鮮血云，後由救傷帮辦劉應光，李歡，華探李華安、英探目麥威雲氏帮辦先後作供後，主控證供遂完。

——証供已畢——
——詳臬定讞——

後由法官照例警戒被告，并指導被告曰，此案之案情最爲嚴重，可判人以死刑，將來在高級法庭提審時，港政府當局必爲汝聘請律師一名爲汝辯護，至現時汝可任此法庭證人台上，或在犯人欄內作供，不過現時之口供，將來在高級法庭提審時則可作爲憑據，以余個人之意見，汝似宜在高級法庭作供爲佳也，被告亦以爲然，遂不作供，賀司乃諭將案詳臬定讞，被告還押，至此案則將於本月份在高級法庭提審云。

怪病流行

居民營養不足

最近本港及新界各地發現一種新奇病症，患者面手足等無有遮陰之處，突現焦黑之色，如受太陽晒炙，甚者焦黑如炭，同時舌根亦縮，致言語不能清楚，此種病症爲本港歷來所未見，初有求治于某醫家者，醫家倉卒不能悉其病源，乃轉送某大醫院，某大醫院遂認爲此種新發現，足資醫界研究，旋經檢驗研究，乃知其致病原因，爲營養不足所致，并根據此判斷下藥，奏效，現日各公立醫院迭有此項病者求治，祇廣華醫院一處，已有七十餘名之多，其他之在別家調理及未能入院者，勢必倍於此數，由此可見年來本港生活程度日高，貧民生活水準日低，昔年本港衛生局之調查，已謂有許多貧民，患營養不足，但仍不致如現下之甚，如短期內仍無有補救預防之法，則恐此種怪病流行愈甚矣。

意圖自殺

婦人潛服鴉片烟膏

昨晨五時許，大道中六十三號婦人莫達，廿八歲，不知因何感觸，潛服鴉片烟膏，意圖自殺，後爲其友黃澤發覺，立即將之送入瑪利醫院施救，經醫生爲之洗胃後，幸慶無恙云。

昨日會議

市政衛生局

市政衛生局、昨日下午四時十五分鐘舉行例會，到有史傑頓（主席）、副衛生司麥里奧、工務司皮亞士、警察司鑑亨利、議員荷露、巴鉢美、夏高、利、周錫年、黃炳耀、鄧肇堅、羅德利喬斯、李子芳、秘書胡路、嚴炳章等、主席起立發言、謂關於第一項彌敦道五六九號樓下請發酒樓牌照案、可否展期一月，加以規限，視其能否遵守，然後討論取決（通過）、至於第二、禮利街十八號樓下、請發食物館牌照案·三·德輔道中一五八號樓下請發販賣牛奶牌照案、四、蒲崗村私人地段一一八九請發牛房牌照、五、西貢道九號樓下請發販賣牛奶店牌照案、六、灣仔道四八號樓下請發食物店牌照案、七、彌敦道六十一號請發製造乾藥店牌照案等、均遭否決、八、各項報告、

灣仔軒鯉詩道
廣生行貨倉再遭回祿
起火時曾發出（爆）炸聲
損失貨物約五千餘元

昨日下午二時卅五分鐘，灣仔軒鯉詩道二百九十六號，廣生行化裝品有限公司貨倉，突然發生爆炸之聲，未幾噴出濃烟、繼之火星四濺，幸倉中人發覺迅速、立刻開自備水喉灌射，並電請中央滅火局派車協救，結果救至三時十五分鐘，即將火撲滅、損失約五千元，一人猝不及避，畧受微傷，茲將記者調查所得，分錄如次·

——日前曾釀巨災——

查廣生行有限公司，爲全國著名之化裝品製造廠，總行總司理爲馮偉成，本港總倉設于灣輔軒鯉詩道二百九十六號至三百號，玻璃工場則設於威非道路二十八號，軒鯉詩道三百號貨倉，曾於本年三月十三日、發生大火，結果損失十餘萬元，距昨日下午二時卅五分，正當大雨如注之際，二百九十六號A二樓貨倉前部，又突然發出猛烈爆作巨響，隆然一聲，繼之濃烟密佈，火光熊熊，當時適有職員多人，巡至該倉，一人走避不及，倉皇間右目受撞而腫，幸無大碍，火起後，該倉管理人，立即派夥伴搶救，一面通電警署告急，請派滅火車到場協救，

——滅火局派出中央——
——交通頓時斷絕——

嗣獲中央滅火局派出滅火車多輛前往撲救，第十四號巨型滅火車亦開到，中央警署派出大隊中西警探前赴火場維持秩序，電車交通，亦被截斷，幸不上十伍分鐘，旋即恢復交通、火警發生後，各區之救傷隊紅十字車，亦紛紛趕到火場、從事救傷工作，消防總管摩利士，警察總監經亨利，副警司麥氏，亦親到火場指揮一切，該行總司理馮偉成，亦于起火後馳到視察·

——損失約五千元——

各區滅火車抵步後，即將水喉架妥，猛向火場注射，幸火燄不甚猛烈·衆以滅火隊員灌救迅速，救至三時十五分鐘、已將火完全撲熄，據廣生行有限公司負責人語記者稱，被焚之貨倉，所存大部份爲製化粧品之各種原料·此外則有製成之各種化裝品·各種招紙及化裝品之紙盒等·起火原因無從探悉，又查該倉設備甚週，自置有消防設備帆布喉六條、上次大火時，該倉工人，開自置水喉注射，因缺乏水源，至撲救無從，釀成巨災·幸今次取銷制水·一開水喉，水源即至，故能將火撲滅，至是役損失約五千元左右，樓下貨物則飽受水漬云·

審核完竣

港僑自衛團收支數目

港僑自衛團自宣告結束後、即由總部將所有收支數目、送由義務核數員譚維新審核、中有三二區或因數目相當繁瑣、或因存欵處置辦法尚未議決、或因主管人員未能依限辦竣結束手續、而總部數目、又須候各區完全結束後，始能扎結，故直至五月底，始將全部審核完竣，查收入方面，共爲八萬零四百七十二元八毫三仙，內除香港政府給發之補助費三千元，及油蔴地旺角區區部各長員及私人捐欵三千餘元外，各界街坊捐欵實佔六萬八千〇七十七元七毫七仙正，支出方面，共爲七萬零六百二十一元四毫五仙正，各區存欵則共爲九千八百五十一元三毫七仙正，總部以數經核妥，當將所有數目，由編輯委員會日夜加緊編纂，大約日間即可脫稿付印，併于徵信錄，附以辦理經過報告書，內容備極詳盡，全書共達三百餘頁，屆時將由總部于下月初即可出版，分送各界，以昭大信，總部昨併通告各區，如因捐戶衆多，對於徵信錄須多量分派時，得將搭印數目預早掛號，以便加印·各區多已將搭印數目、函請登記、又該團以政府給發之補助費三千元，當時係指定購置公物之用·現既結束·因將所有臂章警棍警笛衿章等搭數繳回政府、現由中央警署暫行保管云·

被賊勒斃

法官昨提庭研訊其死因

婦人何妹

本月農曆元月初二晚，九龍城馬頭圍道二六四號地下婦人何妹，與其婦傭陳三，同在屋中，陳三則在廚弄晚膳，六時許，忽被兩男子賺門淮屋，踢毀房門，將何氏推入房內，以帛束其頸，旋即窒息斃命、陳屍于地上，而陳三亦被人以槍嚇暈於工人房中，陳氏醒來、發覺何氏已經斃多時，即覓其夫呂棟樑等，同赴警署報案·查悉該樓之包租人，被携去私烟四百八十兩，生坭二百兩、何氏則並無損失，兇手在逃·迄仍未獲·警察當局乃于昨午二時半，召集陪審員查理士費（首席），高軒，大衛林三人在九龍巡理府謙司堂研訊何婦死因·首由九龍殮房醫生戴翰鑒及九龍醫院西醫高山奴陳述驗屍經過、謂死者年卅九·死因由其頸部被縛，彼實無從掙扎·窒息而死云·攝影師黎仲賢陳述後·婦傭陳三作供稱

——事之日——

儂年四十五歲，受僱于死者何妹之家、其夫名呂棟樑、同居馬頭圍道、包租人名李炳、於本年二月九日早（即舊曆元月初二）呂李外出、無回家晚膳、獨儂與死者在家、六時在廚弄膳·忽有一男子接門鈴·死者啓門·儂仍在廚內·旋聞其人謂到來取物·死者答無匙·旋又聞踢門聲·後又聞死者曰、「咁都做得到㗎」一聲·余在廚間外視·見其人年約廿餘、衣灰色華唐服·足踏膠鞋·身材中等、嗣其人入廚，執儂胸、即以布束儂頸·持儂至冷巷·見另一男子年約四十，手提一皮喼·後儂被困入工人房、其人就舉足踢儂·儂暈倒地、其人舉槍擊儂·然後外出·儂醒來已入夜·呼死者不見應·儂入房撫之·體殭凍·儂驚·急從後門奔出·至上海街四六二號見張大姑·儂首流血·見舉槍擊儂之人亦在坐·儂曾問張大姑其人誰·後則不復尋得其人云·

——死於謀殺——

寫上海街四六二號三樓婦人張大姑供稱、儂年四十一·又名張大嫂·農曆年初二、呂棟樑與李炳等到訪、三時卅分·則用晚膳、儂夫呂林亦在·十八同席，飯前儂曾留儂夫之友郭鏡用膳·但郭謂須返·彼先去·四時許飯後·七時·郭鏡復返·與李炳、呂棟樑外出、八時許·郭鏡再返樓，旋陳三至·頭皮頸部流血、彼謂馬頭圍道被刧　見郭鏡陳三被儂罵·郭甚傾股彼之人·郭遂離樓去，儂嗣與陳三及呂棟樑李炳赴警署報案，當夕十二時·郭鏡返樓出外品茗·後不復再見之·至郭之姊夫阿福·亦常到樓·是案發生後·即不復覩其人云·最後由男子李炳供稱·事發之前·余曾與三人[illegible]一私家車自深井地方·郭鏡即交余私烟四百八十兩·生坭二百兩、載返馬頭圍道二六四號樓下·烟爲一皮喼所載·二月九日與同居李棟樑出上海街四六二號，當夕李棟樑告余，私烟爲郭鏡携去，余乃赴九龍城警署報案云、謙司隨指導判案陪審員·一致謂何妹死因·實被不知姓名之人謀殺而致云·官乃照此存案·

接體育版

談鷄年發起之
小型球裁判訓練班

飛而生

現已徵得富有經驗之球證數人負責訓練
此後球證如有充份權威則賽球糾紛必減

由何文田麥花臣兒童遊樂場及嬉尾道兒童游樂場主任談鷄年發起的小型球裁判訓練班，開現在已經徵得經驗充足之球証張仁聲·雷少明、梁夢常及黃瑞華担任教授後·一切事務·已籌備就緒·即尚在徵求二三名現任球証担任教授·一俟得切實答覆·即開始報名、教授相當常識後·即派遣赴各球塲實習·然後舉行考試·及格者發給証書、已得証書者、隨時由該訓練班派赴各球塲充當球証、此亦減少各隊賽球時糾紛之一良好政策也、因此訓練班與各球塲有密切之聯絡·如球証認該球員舉動危險、有權判令該員離塲·若該員不服判決、向球証可向訓練班報告、由訓練班之當事者通知各球塲、不許該員代表任何一隊、在塲內賽球、若此則小型球球証、亦有如足球總會球証之有無上權威云、

棟勳盾小童小球賽

球場少侶

兒童游樂場管理處主辦之
今日開始在各兒童游樂塲報名

九龍小型足球總會主辦子飛歪小童賽的消息登出了以後、接着便又有香港兒童游樂塲協會主辦棟勳盾小童聯賽的消息·這兩種錦標賽結束了之後·聞說九龍小型球總會又有合華歪小童聯賽出現·將開香港一年連辦三種小童歪賽的紀錄、予飛歪小童賽·昨日已經開始報名了·棟勳盾小童聯賽·也於今日開始在各區的兒童游樂塲報名、費用已定爲每隊三元、小童的高度也規定不得高過四英尺十寸、決定採用分區賽的制度、在本港報名的、便劃歸香港區、在九龍方面報名的、劃歸九龍區、候兩區的隊伍賽得了冠軍時·再由香港區和九龍區的冠軍作最後決賽、勝的是、本屆的全港冠軍、冠軍隊僅是保存那盾一屆、下屆便要送出來再作錦標賽·止截報名的日期還未宣佈·章程亦可向各兒童游樂塲管理人取閱、近來小童球隊的組織、如風起雲湧、參加歪賽的想必不在少

香港區

△大中華小童組小型球隊、今日下午五時與僑英小童隊作友誼賽于修頓球塲·查兩隊皆爲參加棟勳盾之小英雄、爲檢驗實力計·將以全力上陣·到時非經一番劇戰·未知鹿死誰手·茲將雙方名單列下·

△大中華小童
黃啓智　劉志炳　衛佛秋　李炳祺　梁文驊　冼國光

△僑英會小童
李錦華　梁錦華　馮國垣　岑樹華　麥少清　關文興　莫耀才

△魚業少年足球隊·昨星期日往征香港仔·全體隊員球員廿餘名·浩浩蕩蕩·首戰與該處勁旅民族隊接觸·僅以五比四小勝·與鴨利洲勁旅青年足球隊作戰·賽來異常緊張·結果魚業隊又以三比〇奏凱·大勝而歸·名單列下·

△魚業隊
李仲渠　梁展文　梁鉅祺　張志生　姜木　黃石芬　何玉衡　梁炳泉　歐業發

△青年隊
譚鏡波　李物華　陳福江　羅梅酌　黎雲海　袁錦泉　東福耀

九龍區

△香港後備警察隊小球隊·今日下午五時半·與半島小球隊對壘於半島球塲·後備警察華隊小球隊陣容如下

鄧　黎國釗　葉紹銘　廣榮　鍾錦林　劉茂　石培添

△九龍城勁旅羿弓小型球隊小童組、定今日下午六時、約戰藍虹小型球隊小童組於九龍城兒童游樂塲·查藍虹隊實力甚强、而羿弓之門將馬光行、手法佳妙、對球之來勢判斷力頗佳、鐵定非凡·後衛阮競、對偷截對方球勢·亦甚佳妙、前衛何甲明之右中衛術、頭腳並佳、且常當後衛盤球遠出時·輒取包抄之位置·尹喜發之膽色鐵定、凡見對方前鋒盤球上前時、必盡力以赴·不肯放鬆半步、宋偉强之前鋒術·實由于天聰而成、非平常兒童可及·蔡滿棠常取位置作戰法、與宋偉强在聯絡上有默契·馮佳柱射球有怪性·在離門愈近之時、若在中鋒位置、輒無法建功·如在困難之角度下、則十九皆有建功機會·茲列今日出戰藍虹隊之陣容列下·

馬光行　阮競　何甲明　尹喜發　宋偉强　蔡滿棠　馮佳柱

△九龍城雄師鳳雛小型足球隊小童組、定今日下午五時、約戰勁旅志强小童小型球隊于九龍城兒童游樂塲·鳳雛隊蒙江福泰君報効小型足球一枚·順此鳴謝·茲列鳳雛隊陣容列下·

巢英華　江海泰　黎士治　李丙戌　會惠民　邵澤良　顧汝强　周壽南

南利體育會

擬於來月派隊訪澳
現正徵求隊員同意

南利體育會自榮膺第一屆德福鼎冠軍後·球員多因業務而星散、會務球賽·遂至停頓多時·茲者以時局關係·隊員多已返港集中、目覩母會聲譽日漸沉寂·悉焉憂之·乃決重整軍旅、作復興運動·曾出師塵戰多次·勝多負少·成績斐然可觀·雄風猶在·不減當年·查該會健將孔慶餘·日昨自他處返港·始悉游樂塲不許成人作球賽事·異常婉惜·因鑒港九兩區小型球隊·多作易地爲良之舉·遂與執事者及各同志磋商·亦擬作訪澳之行·蓋南利隊昔年聘澳·頗得當地人士好感、故執事者亦然其說·現已向各隊員徵求同意·一俟獲得切實答覆·即開始籌備各項訪澳事宜·屆時先向總會申報·想該會會員·無不熱心擁護母會者·訪澳之舉·當不難實現·但最快亦須在來月間始克成行云·

港九澳埠際賽
行軍記（七）

胡椒

聯歡會鄭紳宴華英

賽畢返旅邸、各健兒沐浴更衣、蘇秘書編排睡榻、諸事辦理既竣、馬領隊遂率全體職員隊員、應鄭紳鄭雨芬先生之聯歡宴、自費分寓於中央酒店之九龍總會三委員、與福康、李子飛·楊榮等·亦聯袂蒞至·席設福隆下街之國民餐室·地方雅潔·鄭紳躬親欵待·禮接甚恭·席間由鄭紳起立致歡迎詞·並對體育事業、則多所指導·對健方球員技術、則獎飾有加、繼由澳協會代表方肇麟君致詞、乃由港九隊員球藝、稱揚備至·乃由港九領隊馬心嘉君致答詞·亦甚欣佩澳門健兒之球藝水準、實飛孟晉·一日千里、復由香港聯會曾壎康君·及九龍總會梁夢常君·永第演說·曾君則希望增進感情、梁氏亦力主求大團結·詞畢·乃共舉歪進觴、互祝康健·席間賓主談笑甚歡·直至夜深始散·

代郵

博愛小童足球隊隊長鑒·敬啓者·敝隊擬約貴隊於本月七日星期日下午四時、作友誼比賽於九龍城球塲·可否允與否·請在南華報答覆·

鳳雛負責人顏汝强敬約

博愛小童小型足球隊隊長鑒、敝會小童球隊·擬約貴隊於本星期日下午五時半派隊來灣仔修頓球塲作友誼賽·可允與否·請在南華日報示覆·

演藝會幸俊英上

（昨）（晨）大雷雨
各低窪地頓成澤國
一小時內得雨一寸三分強

昨早凌晨四時許·滂沱大雨·恍若銀河倒瀉·七時左右·復發急雷陣陣·聲震遐邇、一般居民多從夢中驚醒·斯時雷雨聲勢·至爲劇烈·猶如萬馬奔騰·爲本港近月來所罕見·一時港九各處低窪地方·頓成澤國·尤以半島方面較甚·彌敦道及窩打老道積水盈尺·車輛交通大感窒礙·不獨暴雨肆虐·加以巨雷轟發·查其來源·自在九龍山脈起·每隔數秒鐘·陸續發出·電火閃耀天空·隨聞巨響刺耳·據天文台紀錄·昨日雨勢以四時至五時間較劇·一小時內得雨數量竟達一寸三分一釐、七時半至八時三十分鐘內·降雨頗多·計得七分七·以昨日上午十時截計·得雨總共二寸五分二釐·下午再得二分六釐·全日合共三寸七分八釐·本月份四日內統計·已得雨量四寸一分二釐·上年同月份所得不過六寸九分四釐·今尚有二十餘日·相信本月雨量當可超過該項紀錄·且天文台昨晚預測今日續有雷雨云·

天氣報告

昨日下午五時五十分·天文台報告如下·太平洋日本以東一帶、有微弱反旋風佈于滿洲東南及安南東京間、預測今日吹南風、輕而緩、天陰間有雷雨·昨日平均溫度最高八十一、最低七十五·今早日出五時三十八分、今晚日落七時零五分、

招募華員

法國郵船公司否認

前據航業界傳出消息、傳聞法國郵船公司在港招募華籍船員、在該公司所屬各輪任職·昨該公司負責人對上項傳說予以否認、據謂本公司並無在港招請華人船員在各輪任職之情事、外間所傳實屬不確云·

擁護汪主席回都主持大計

▲本港

娛樂……殺人魔王（西）
皇后……歌王美眷（西）
中央……夜盜紅綃（中）
新世界……五虎平西（中）
東方……快劍嬌姿（西）
國泰……泰山得子記（西）
利舞台……巾幗英雄（中）
高陞（夜）……風塵三俠（粵）
太平……七劍十三俠（中）
國民……寒夜滅屍記（中）
香港……觀音得道（中）
西園……南海歷險記（西）
香島……鄉下佬游埠（中）
新戲院……仇大娘（中）

▲九龍

平安……海空軍潛艇（西）大決戰
大華……俏傭豔史（西）
普慶……（夜）武潘安（粵）
東樂……英雄眷屬（西）
北河……神燈（中）
光明……長沙會戰（中）
油蔴地……乾隆皇下江南（中）
砵崙……長沙會戰（中）
景星……鴛鴦錦聖（西）
明星……門氣夫妻（中）
旺角……華南游擊戰（中）
彌敦……大鬧金銀島（西）
文明……背解紅羅（中）
好世界……血淚情花（中）
新九龍……大破僞黨（西）

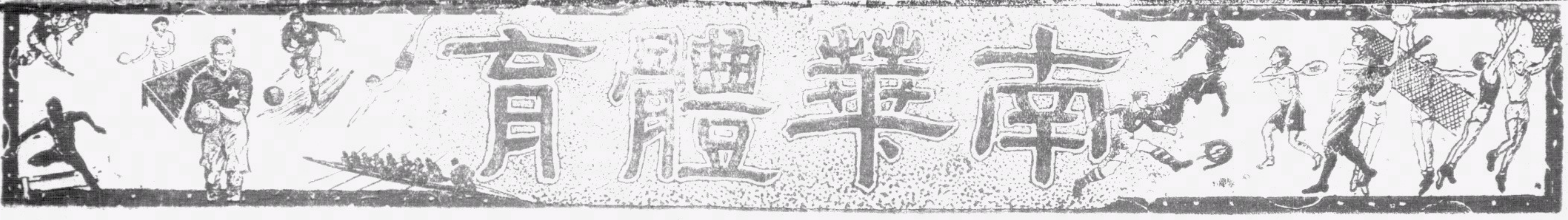

學界排球 最近各隊形勢一覽

咸公

高級錦標似以保羅呼聲爲最高 小童級與初級錦（標）似俱屬皇仁

本屆學界排球賽會，經多時之角逐後，小童組經已得大結束，七隊之中皇仁六戰六勝，所向披靡，以無敵之榮銜，得膺首席，英皇亦六戰五勝，穩取亞軍銜到手矣，高級與初級戰爭，雖尚未結束，然觀厥成績，則高級冠軍，似十九將屬於五戰五勝之保羅，惟是其後尚有國民一隊，亦曾收三戰三勝之功，對錦標之爭，殊多威脅力，他日此兩勁旅相逢，實不啻爲爭標決戰，漢文中學雖亦此中健者，然六戰只收四勝之功，已失敗兩場，對錦標似無復大望，自臉而下，無足道也，初級賽事，皇仁五戰五勝，對冠軍呼聲極高，培英現雖祇於保羅二分，然僅一敗而尚餘兩戰，對亞軍希望亦倚由偕爭也，茲將三組成績探錄如下，以告關心者。

高級	次數	勝	負	分
保羅	五	五	〇	十
漢中	六	四	二	八
國民	三	三	〇	六
英皇	六	三	三	六
華仁	七	三	四	六
西南	四	二	二	四
皇仁	六	一	五	二
培英	五	〇	五	〇

初級	次數	勝	負	分
皇仁	五	五	〇	十
保羅	七	五	二	十
培英	五	四	一	八
英皇	六	四	二	八
仿林	五	二	三	四
育才	七	二	五	四
華仁	六	一	五	二
西南	六	一	五	二

小童	次數	勝	負	分
皇仁	六	六	〇	十二
英皇	六	五	一	十
保羅	六	四	二	八
華仁	六	二	四	四
仿林	六	二	四	四
西南	六	二	四	四
育才	六	〇	六	〇

東方在岷最後一戰 七比一輕取華聯隊

（菲律濱通訊）東方昨（五月廿八）宵對華聯，大家知道，中國人對中國人，不宜過於殘忍，故演來都還客客氣氣，正是笑柄有之，精彩則全無，七十分鐘的賽程，佔五十分鐘的時間，球兒是在華聯那邊遊玩，這樣強弱懸殊，也不會打動球迷。

東方得勝球術俱任、那晚演出，兩後衛穩打穩紮，屢退來軍，前衛謝錦洪、許竟成，始終惹人好感，李鶴臣上半場比下半場夠氣力，曹秋亭精健敏捷，鍾勇森，切傳得體、金海夠氣夠力，飛跑全場，祺無過無失、文治活潑刁鑽，華聯個人球術不壞，可惜聯絡未見工夫，門將乙藝，屢救險球，功不在少，雷昭秋，威風八面，主帥陳洪光，助守助攻，勞苦功高，林彰珍，雖下半場參戰，然盤傳遞射迅速，乃可造之才也，華聯不致得到光蛋、歸功此子，不少，余林，雖接球機會無多，但切傳，中宵，上乘人才也，其他平平。

最後一戰功績表

上場 第一球鄧文治 第二球李德祺 第三球鄧文治 第四球張金海

下場 第一球李德祺 第二球張金海 第三球張金海

華聯由林彰珍打破光蛋

總計七比一

今夕公開籃球賽會

似乃僅得乙組賽會兩場 培英對精武 太古逢康元

公開男子籃球賽、今夕中青會健身房，照表本共有三場，公開籃球角逐，首場（乙組）培英戰精武、培英麥浩源、鄧兆熙，射籃頗具工夫、精武亦擁有周漢明、李沛穎、崔泳池，雙方勢均力敵，當有惡戰，（次場）甲組，按表原定南華南對華僑，但南華南球員，對本屆賽程，已聲言放棄，南華會對聯會雖仍未有放棄賽權之表示，然又未見另組之訊、是則今夕甲組賽會，似又無舉賽之可能，（末場）太古逢康元，太古雖爲新異之軍，然有將如朱福賢、陳鶴聲、鄭家彪，作戰頗力、康元全軍聯絡頗富經驗，周耕耘薛秋椿工力悉敵，太古以攖其鋒，當受威脅，計照表六隊名單如下。

△甲組

（南華南）石振逵、成恩榮、石振智、鄭任純、鄭沃坤、李振中、鍾靈、陳新球、沐有培

（華僑）張雲琳、符氣祥、馬燦忠、蔡鍵忠、吳乃桐、潘永定、何敏柏、劉開瑞、蔡貞瑞、葉發振。

△乙組

（培英）陸士璡、關振斌、曹健偉、姚慶瑞、鄭叠樓、陳昆沃、鄭紹熙、麥浩源、陸士漢、黃尚英、陳兆寬、陳斌偉、

（精武）周漢明、李沛穎、何兆倫、麥棠昌、陳培基、劉道槐、張善祥、黎頌賢、梁國標、崔泳池、

（太古）朱福賢、陳鶴聲、湯志文、鄧家彪、廖劍虹、吳耀昆、徐恩鶴、郭英泰、丘錦傑、李啓朝、楊冠流、黃逸民、

（康元）周耕耘、鄧復漢、鄧秉壽、翟永福、馬文、薛秋椿、馮自強、阮伯棠、丁品高、盧輝、

△ △ △

華人游泳會 籌備慶祝卅週紀念

本星期日旅行青衣

華人游泳會成立迄今、已歷三十週歲，本年爲該會卅週年紀念期、爲表示慶祝起見，該會特推出老同志多人、籌備慶祝盛典、當年主席謝雨川爲此，特於前夕在會內歡宴全體職員，策動此事、到會者有前任主席郭顯宏、及副主席王道安、司庫葉觀、總幹事會鏞福等數十人，席間除討論卅週年紀念事宜外，並商議本月十五晚舉行之首次水藝會籌欵辦法甚詳、又該會爲增加會友興趣起見、特于本月九日（星期日）旅行青衣島，上午九時一刻在長洲碼頭齊集，乘輪往青衣游泳，及在該地遊覽、攀山遺興、并假周懷彰西醫之別墅用午膳、每人收費一元，（船費午膳在內）準于本星期五晚八時止截報名、欲參加者速到該會報名云。

之收穫也。

建公盃 乒乓消息

香港乒乓聯合會主辦之建公盃乒乓賽，昨夕本有十場，分別在香港及九龍兩區舉行，惟截至十一時半，僅探得四場成績如左、

商務黃 勝 國民 五對零

最鐘紅 勝 俠影B 四對一

鼎鐘紅 勝 公教 三對二

嶺東 勝 美星C 三對二

△今晚秩序

與賽者	時間	球室
香港區		
回青對商務紅	七時	仿林
粵華對美星B	八時	仿林
南女對華聲	七時	華聲
文協會對華義	八時	華聲
△九龍區		
美星C對宏英	七時	光華
光華對嶺東	八時	光華
逸廬對合羣	七時	逸廬
美星A對公教	八時	逸廬

（昨）雨（阻）排球

學界排球，照表定昨日本有兩場賽事，高級英皇戰西南、初級培英對仿林，但恨天不造美、兩賽竟爲雨阻、未克舉行。

任學籃球証

籃球裁判會

九龍青年會主辦之學界籃球賽女子組及初級組、經于日前完滿結束，高級組亦於前月卅日開始，各場比賽球證，除由籃球裁判會担任外，並請得富有籃球經驗之熱心體育界中人担任，預料將來當更有美滿。

籃球運動已白熱化

西青會有意參加來屆聯賽 如成事實西洋會亦步後塵

本港籃球運動，已有廿五年歷史，中經熱心者之指導與提倡，技術已由幼稚而變爲猛進，自國內不寧，由內地遷港之學校，爲數不少，帶來籃球勁旅多隊，故本屆參加甲組公開賽者有八隊、乙組竟達廿一隊，倘有對海青支會之學界籃球，亦有多隊參加、熱烈情形，由此可見。

上海天津等處，西青會籃球隊皆爲華隊之勁敵，每戰必引動球國迷民，吸引力之大，僅次於足球賽，香港西青會各項之體育設備，皆甚完備，其室內游泳池更爲美麗，可惜缺乏戶內籃球房，（祇得露天籃球場一所）故歷屆籃球聯賽，未有派隊參加。

士蔑西報以本港籃球運動，日見蓬勃，本屆公開賽，特派記者到場作有統系之探訪、以饗西方讀者，最近西青會主幹、目覩籃球房之熱鬧情形、不禁心焉嚮往，有來屆組隊參加公開賽之意，如成事實、則西洋會或將步其後塵，加入角逐，由是中英印葡皆有隊伍參戰，情形更加熱烈，而籃球技術水準之提高，必因此而再進一步矣。

△ △ △

今日天色如佳 深水埗有大足球賽

飛而生

九龍小球總會隊對米杜息第一連

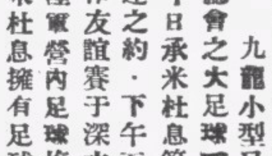

九龍小型足球總會之大足球隊，今日承米杜息第一連之約，下午五時作友誼賽于深水埔陸軍營內足球場，米杜息擁有足球名將梳氏等、總會隊亦均屬知名之輩，如上蒼造美、今日大放光明，則到時必有精彩演出，否則亦惟有改期異日再賽，總會主事者爲聯絡對方友情起見，特定製旗幟一面、贈送於米杜息第一連、以留紀念，據總務吳德榮稱，因前次約賽米杜息第二連時，時間短促，旗幟未能製備，故待下次再戰時，始補行贈送與該隊云、茲將總會全隊陣容列下、

梁定棠 顏雄

林汝順 梁柏偉

洗耀明 文壽祺 楊根保 吳德榮 何滿棠

劉榮光 錢熾輝 馮坤勝 胡子超 文子岐 黃瑞祺 葉潤波 張冠生

藍鷹體育社訪澳記（續）

一戰賽畢、再回四記飯店用午膳畢、全隊歸南園酒店，再齊備武裝出場，由龔秉炎引領諸健兒至新口岸怒吼社球場比賽，賦場戰首飾行金社、號鳴一聲、雙方人馬齊集，拍照爲紀念，豚啓戰火，金社全場大攻，藍鷹隊演來未見精彩，上半時二比〇，金社先勝，下半時藍鷹改陣，反攻無效，金社再來二隻，銀笛長鳴，四比〇藍鷹大敗，該場人物如左、

△首飾行金社

羅文輝上 官劍青下

鍾燦光

陳中 莫華秀 周炘

梁文忠 陳連勝 李平

△藍鷹社

鄧爵輝

區堯昌上 周德才下

林耀權下 劉伏根上 鄧玉上 楊繼良下

潘伯佐下 麥景照上 李嘉禾上 黃中明上 陳炳賢下

停戰未久，對協華隊之賽又開，劇破廿分鐘之久、始見李嘉禾先斬頭關，賽來緊張，既而區堯昌犯手球、協華隊得九碼罰球，攀回平手，上場一比一和局，檸檬食罷，再開始接戰，雙方改派精兵上陣，協華隊一聲號令，大舉進攻，藍鷹隊因周培、林潤松奮勇向前、何兆根直上前綫控制，交陳炳賢帶上放箭，又中紅心、成二比一之局，協華隊反攻、果然有效，先取回失地，不及二分鐘，協華隊在猛攻之下又多取一城，結果藍鷹社二比三反負一球，飲恨而回、該戰藍鷹球員列下，

陳周培下 林潤松 陳汝誠

周德才上 潘伯佐上

炳 何兆根下 李嘉禾

華 區堯昌上 陳炳賢下

戰事已完、該晚深夜、即乘泉州輪船回港。

培正籃球隊

昨班師返澳

培正籃球隊，自日前抵港，首次接戰南華，即以四十比廿四施下馬威，第二戰對抗星島，培正以十九比廿三敗陣、第三戰對抗鐘聲，雙方劇戰殊烈，追至廿三比廿四時，鐘聲以一分之差居後，即因雨停賽、培正隊以比賽完竣、昨全軍已乘輪班師返澳矣。

	退	漲
今日潮汐	下午三時廿二分 上午一時五十六分	下午九時五十五分 上午八時零六分
明日潮汐	下午四時三十一分 上午二時三十一分	下午九時卅八分 上午八時四十一分

昨日雨（阻）學籃 今日照表又有兩戰

球探

首場英華對復旦—次場拔萃對九龍

昨日的高級學界籃球賽會、本來由下午四時起，有兩場舉行，第一戰由香島對論智，末場由南華大學對英爾頓學院，那裡知道天公又不賞臉，昨日偏要哭個不停，致令兩場戰事，又得改期。

昨晚仰觀天象，覺得今日落雨的程度比較天晴爲多，我希望這句話說錯了，不然的話、今天的籃球賽、又要宣佈改期了，要是天公今日能放光明、那麼今日下午四時起、又有兩場高級學界籃球、在油蔴地高打老道中華基督教青年會的露天球場舉行，由下午四時起，第一場由英華對復旦，球証張仁聲、蕭殿康、計時張耀森、紀錄劉炳燦、末場由拔萃對抗九龍，球証鄺毓坤、馬元巨，計時張耀森、紀錄劉炳燦、兩場的戰事、雖必均夠緊張刺激、因爲四隊健兒、俱有相當的實力，復旦雖似較弱，但他們奮鬥不懈的精神、亦値得起敬。

九龍巴士公司有批地闢球場之說

飛而生

九龍長途汽車公司總理雷瑞麟、爲體育熱心份子、其轄下之職員、組有七七團小型球隊任鋒榮、雷總理及該公司之交通部主任，有極大之助力在此七七團中也，茲者、香港兒童遊樂場協會屬下之兒童遊樂場、自取消借場與成人球隊後、在全無公共運動場之香港，遂發生成人無處運動之感、雷總理見其轄下之七七團人材濟濟、曾將九龍小型球總會主辦之戲院職工鼎義賽之決賽權、惜在該時期、七七球員多須隨南華會南遊、故迫得放棄決賽權、否則奪得職工鼎冠軍，亦意中事也、雷君不欲令此輩之球藝，因無場練習而生疏、遂有在該公司新廠側之餘地、向政府批用、闢作小型球場之意、自此消息傳至該公司各職員之耳鼓後，各人皆盛讚雷總理之見義勇爲、使各職員在工餘之暇、有鍛鍊體育之場地，如成事實、則不特該公司職員獲益不鮮、即全小型球界、亦可多一賽球之處也、不過設場之事、能否成爲事實、尚有待於能批得該地否而後能定云。

轉入第六版

體育教材 田徑冠軍的練習談片

——球場舊侶譯——

本期我要介紹的體育教材，却是四種田徑賽的訓練談片，和幾位好手的標準姿勢，現在首先要寫出的，乃是去年美國各大學校際運動的一英里賽跑冠軍，「路易」森帕連尼Louis Zamperini的平時練習方法的報道、和他將達決勝點時標準姿勢的介紹、據美國人的觀察、以爲世界上一英里賽跑成績比森帕連尼好的人物有，惟是他的姿勢、却比任何人來得正當，大可作爲練習的標準，如今我且先把用電影機攝取的他的賽跑姿勢、製圖刊出，并加以說明，而後再將其人的平日練習方法，詳細地向閱者介紹。

「圖一」是森帕連尼在賽跑將達決勝點時的一個絕好的姿勢，讀者應要注意，走一英里是不能發盡體力的，以故，走長途的胸腑的姿勢，頭不要仰向後去，不應挺向前面，是以森帕連尼在此圖所顯的姿勢，實爲最好的標準，頭胸肩手、都來得四平八正，才是走長途的正當方法，形式上是與走短途的姿勢絕對不同，便是兩肘、也自有其不同處，走長途的姿勢、兩手應要貼身，俾助成脚下發速力，長途賽跑因無取於絕對之速度，而在乎步武有一定推進的準繩，故兩手應離肋，與兩足有相機連的動作，能使推進而合法。

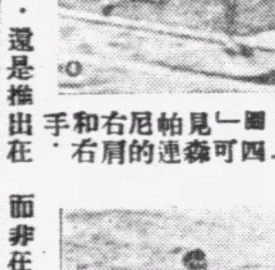

「圖二」是森帕連尼右足推過的標準動作，讀者於此應注意的一點、是他一足在推進時，其他一足是永不向後踢得太高，「圖三」是表現他右足推進至盡，足踏到正當，而左足在將踏而尚未踏到地時，他的右肩和右手俱繞向前方去、作爲幫助左足用力推進的準備、讀者於此應得注意、賽跑不僅是脚下功夫、即上身的一切，都得要向應有姿勢上研究、「圖四」可見森帕連尼右手和右肩的在左脚已踏到地時，還是推出在身前的、他的右肩右手向後的時間、却在左足實行推進的時間、這種姿勢，却反見諸「圖五」，在圖五中，讀者又可見

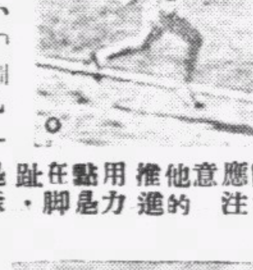

森帕連尼在前的一足，是儘量探前，而不致令膝部太屈曲的，在這時期、他的膝部是故意放鬆、俾脚於抵地時，有一種彈力，「圖六」是表現他推進姿勢的美妙、有法，而同是利用着他的手和肩的絕好姿勢，以助長他的推進力量，「圖七」是森帕連尼在將達終點時，準用他最後的力量，以求增加速度的姿勢，所以他的胸脯、在此亦向前挺出，以助急進的脚下推進力，同時、讀者應注意他推進的用力點是在脚趾，而非在脚底、「圖九」是森帕連尼用盡速度向終點推進的姿勢，但他雖在用盡速度的時期、身段仍絕無緊張情態之露、這是他能順着姿勢用力之所到。

「圖十」是森帕連尼在到達終點的一煞那間，肋肩腰手、俱和足部一齊用力的姿勢，按森帕連尼是南嘉利寬尼大學的學生，是世界有名望的一英里賽跑家、去年在美國全國大學的校際運動中，曾奪獲一英里賽跑的錦標、成績是四分三十秒六，其所以有此好成績之故、人謂彼在童年時期已有了天然的長跑家基本運動故然，森帕連尼的家鄉是洛杉磯之南二十四英里之遙的布滿工廠的小鄉村多蘭斯，他的所以立意要練賽跑，乃由於長他二歲的兄長引誘而成、爲的是他的兄長

「必脫」那時是多蘭斯高等中學的一英里賽跑家、他在私下訓練時期，常會令森帕連尼也在場中陪跑，故讓他先跑、而自己却在後以追過他，他們練習的標準，因爲習慣的原故，森帕尼有了跑路的嗜好、純至他要由鄉間到四英里外的烈當杜沙灘去游泳時，他也絕不坐車、而作練跑式的慢步跑了去，游泳而後，又一樣的跑了回來，他自從有了賽跑的嗜好後，不獨常常要時跑跑，而且沒事便作遠足遊行，於是不知不覺間，便立穩了他現在所有的賽跑一英里途程所需要的基礎、

——宋完——

南華畫刊

第壹零陸期

難免戰禍的瑞典

瑞典山野，入冬後，即均爲雪所掩，故該國士兵對於雪地戰術，訓練有素。上圖爲瑞典士兵練習雪地戰術之影。

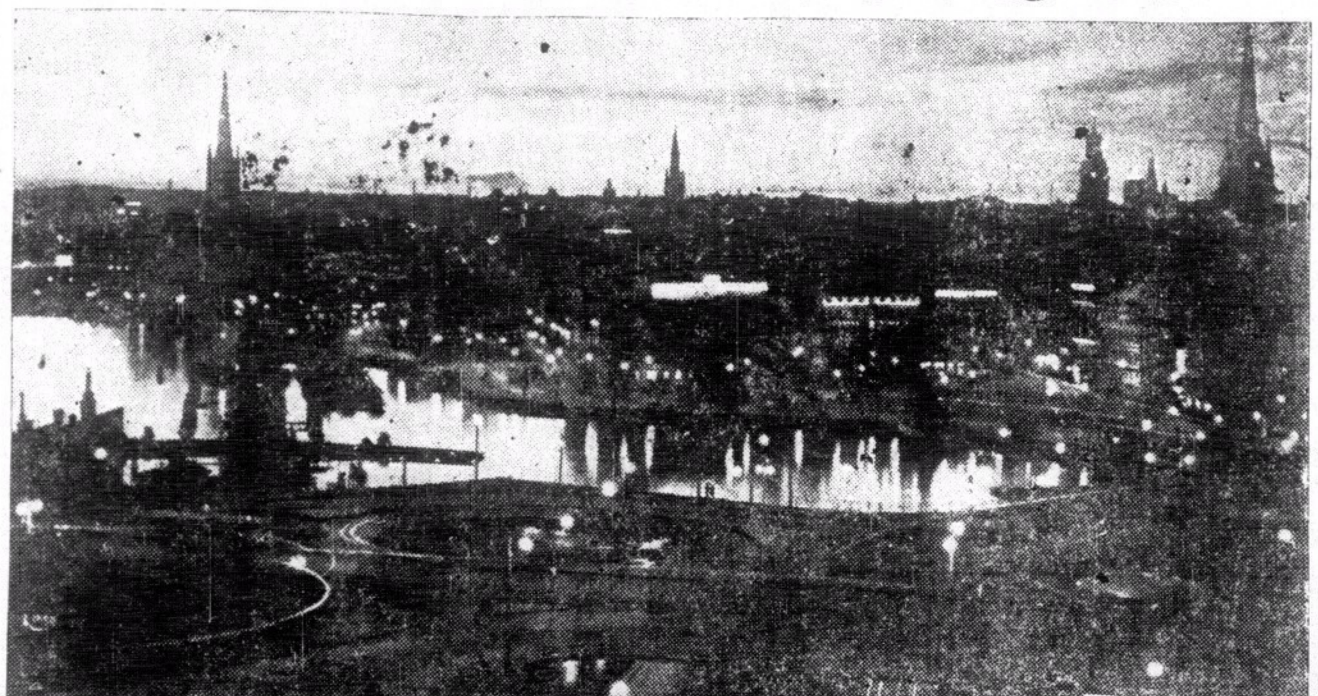

「新德哥爾摩」爲瑞典首都，位於波羅的海馬拉爾湖口，市跨十三小島上，水道縱橫，風景美麗。上圖爲瑞典首都之夜景。

瑞典國雖位於寒帶，惟地土肥沃，每年米麥生產，收穫頗豐。上圖爲農女在田間工作之影。

瑞典不特以鐵鑛機器聞名於世，即五穀出品，每年佔世界市場亦至廣闊。圖示瑞典政府在戰時糧食統制，工作人員將全國糧食登記之影。

瑞典現有兵力，計部兵約有五十萬之衆，飛機約有三百五十架，戰艦約有一百艘，均由奥爾失嘉咯氏指揮統領。下圖爲奥氏之近照。

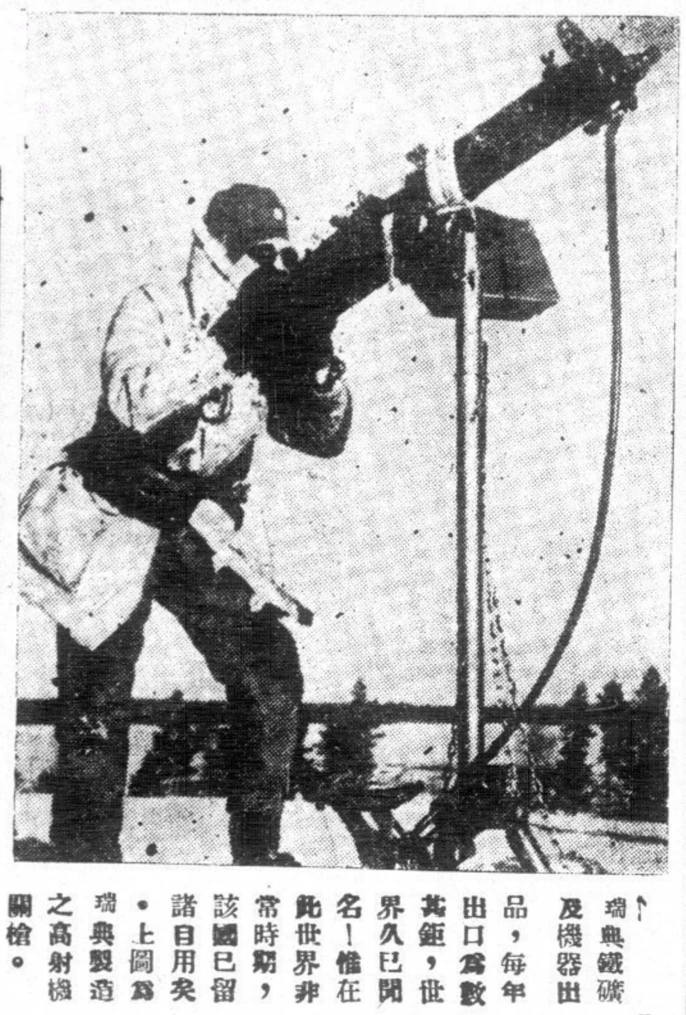

瑞典鐵礦及機器出品，每年出口爲數甚鉅，世界久已聞名！惟在此世界非常時期，該國已留諸自用矣。上圖爲瑞典製造之高射機關槍。

陰虛肺癆　多條生路

養陰調肺汁

入門聞咳嗽　醫生眉頭皺
陰虛內傷無限險　羣醫也搖頭
快服養陰調肺汁　逢凶化吉
上海安芬氏發明　天下無殤

一一如患斯症，刻即快服一一

陰虛內傷　喉血破金　外感咳嗽　非服養陰調肺汁不能痊愈
肺癆肺痿　痰中帶血　肺燥咳嗽　非服養陰調肺汁不能痊愈
久咳成癆　氣逆氣喘　夜流盜汗　非服養陰調肺汁不能痊愈
陰虛潮熱　半夜咳嗽　哮喘咳嗽　非服養陰調肺汁不能痊愈
痰飲咳嗽　哮喘痰鳴　百日咳嗽　非服養陰調肺汁不能痊愈
失音聲啞　肝逆肺脹　小兒雞咳　非服養陰調肺汁不能痊愈
單聲咳嗽　除痰止咳　老人夜咳　非服養陰調肺汁不能痊愈

初患新咳服養陰調肺汁　連服一瓶　日服四次
纏綿久咳服養陰調肺汁　連服三瓶　日服四次
初期肺癆服養陰調肺汁　連服半打　日服四次
二期肺癆服養陰調肺汁　連服一打　日服四次
三期肺癆服養陰調肺汁　連服兩打　日服四次

每罇二元　買一送一（日服四次可服十天）　服法（大人每次一湯羹　小兒每次一茶羹）　總行上海英租界二馬路

虛癆危症　灰心罷手　未服此汁　不算絕望

代理處

廣州市大平南　香港永樂街鄭安之藥房總經理

(永樂街)　亞洲藥行　荷里活　(筲箕灣)　梁國英　宗濟藥房
歐家全　裕安和　(文咸街)　梁國英　懷安藥行　普濟藥行
瑞昌藥行　遠東藥行　梁國英　(九龍)　(澳門)　富利藥房
南華藥行　南方藥行　(灣仔)　新世界　捷聲報局　益華藥房
惠民藥行　(電車路)　平一商店　新華藥房　華安藥房　(廣州灣)
南京藥行　先施公司　亞桂藥行　安寧藥行　中西藥房　瑞福藥房
(大馬路)　永安公司　梁國英　九龍藥行　正興藥行　普濟藥房
民興藥行　新世界　芝加高　保健藥行　廣記藥行　(梧州)
路中興　天相堂　廖球記　文興社　萬靈藥房　瑞福藥房

（注意）電話購買　不俱多少　立即着伴　送到請撥　電話：二四五二三

▲粵港澳各處藥房商店均有代售